

N.º de Inventário Topónimo Corresponde

Coordenadas X Y ETRS89 PT 06 CMP Altitude Unidade de Projecto

Distrito Concelho Freguesia

Categoria Subcategoria Tipologia Foto

Cronologia Espólio

Contexto Geomorfológico Inserção na Paisagem Ameaças

Coberto Vegetal Uso do solo Conservação

Proprietários Estatuto legal ZEP Sim Não Dec. Lei

Autenticidade Integridade Sensibilidade Importância

Importância Científica e Cultural

Valor Inserção Paisagística	<input type="radio"/> Muito elevado	<input type="radio"/> Elevado	<input type="radio"/> Médio	<input type="radio"/> Baixo	<input checked="" type="radio"/> Negligenciável	<input type="radio"/> Nulo	<input type="radio"/> Indeterminado	1
Valor da Conservação	<input type="radio"/> Muito elevado	<input type="radio"/> Elevado	<input checked="" type="radio"/> Médio	<input type="radio"/> Baixo	<input type="radio"/> Negligenciável	<input type="radio"/> Nulo	<input type="radio"/> Indeterminado	3
Valor da Monumentalidade	<input type="radio"/> Muito elevado	<input type="radio"/> Elevado	<input type="radio"/> Médio	<input type="radio"/> Baixo	<input checked="" type="radio"/> Negligenciável	<input type="radio"/> Nulo	<input type="radio"/> Indeterminado	1
Valor da Raridade Regional	<input type="radio"/> Muito elevado	<input type="radio"/> Elevado	<input type="radio"/> Médio	<input checked="" type="radio"/> Baixo	<input type="radio"/> Negligenciável	<input type="radio"/> Nulo	<input type="radio"/> Indeterminado	2
Valor Científico	<input type="radio"/> Muito elevado	<input type="radio"/> Elevado	<input type="radio"/> Médio	<input checked="" type="radio"/> Baixo	<input type="radio"/> Negligenciável	<input type="radio"/> Nulo	<input type="radio"/> Indeterminado	2
Valor Histórico	<input type="radio"/> Muito elevado	<input type="radio"/> Elevado	<input type="radio"/> Médio	<input checked="" type="radio"/> Baixo	<input type="radio"/> Negligenciável	<input type="radio"/> Nulo	<input type="radio"/> Indeterminado	2

Importância Geral Muito elevada (4 a 5) Elevada (3 a 4) Média (2 a 3) Baixa (1 a 2) Negligenciável (0 a 1) Indeterminada

Breve Descrição

Em terrenos de franca progressão pedestre, foi identificada, em posição adjacente a estradão de circulação, uma lasca de quartzo cortical.

Fiabilidade da Observação Boa Razoável Insuficiente Observações

Arqueólogo Responsável

Fonte de Informação

Relação com as Unidades de Projecto

Designação da infra estrutura impactante

Posição relativamente à infraestrutura impactante

Fase de Construção	Avaliação de Impactes			
Acções com impacte no solo, deslocação de maquinaria pesada, zonas de estaleiro e depósito	Sentido <input type="text" value="Adverso (negativo)"/>	Duração e Frequência <input type="text" value="Temporário"/>	Significado <input type="text" value="Pouco Significativo"/>	Ocorrência de Impacte
	Complexidade <input type="text" value="Efeito directo"/>	Probabilidade <input type="text" value="Provável"/>	Magnitude e Complexidade <input type="text" value="Reduzida"/>	
	Reversibilidade <input type="text" value="Não determinada"/>	Mitigação do Impacte <input type="text" value="Minimizável"/>		
Fase de Exploração	Sentido <input type="text" value="Adverso (negativo)"/>	Duração e Frequência <input type="text" value="Temporário"/>	Significado <input type="text" value="Pouco Significativo"/>	Ocorrência de Impacte
Circulação de maquinaria. Manutenção da faixa de protecção da linha.	Complexidade <input type="text" value="Efeito directo"/>	Probabilidade <input type="text" value="Pouco Provável"/>	Magnitude e Complexidade <input type="text" value="Reduzida"/>	
	Reversibilidade <input type="text" value="Reversível"/>	Mitigação do Impacte <input type="text" value="Minimizável"/>		
Fase de Desactivação	Sentido <input type="text" value="Indeterminado"/>	Duração e Frequência <input type="text" value="Indeterminado"/>	Significado <input type="text" value="Indeterminado"/>	Ocorrência de Impacte
Impactes não identificados	Complexidade <input type="text" value="Indeterminado"/>	Probabilidade <input type="text" value="Incerta"/>	Magnitude e Complexidade <input type="text" value="Indeterminada"/>	
	Reversibilidade <input type="text" value="Não determinada"/>	Mitigação do Impacte <input type="text" value="Não determinada"/>		

Medidas de Minimização

Acção que induz impacte	Medidas
Acções com impacte no solo, deslocação de maquinaria pesada, zonas de estaleiro e depósito	Todos os trabalhos com impacte no solo numa envolvente de 50m deverão ser realizados com recurso a decapagens mecânicas de 10cm em 10cm e crivagem de terras
Circulação de maquinaria. Manutenção da faixa de protecção da linha.	Todos os trabalhos com impacte no solo numa envolvente de 50m deverão ser realizados com recurso a decapagens mecânicas de 10cm em 10cm e crivagem de terras

N.º de Inventário

1

Topónimo

Cardador

Corresponde

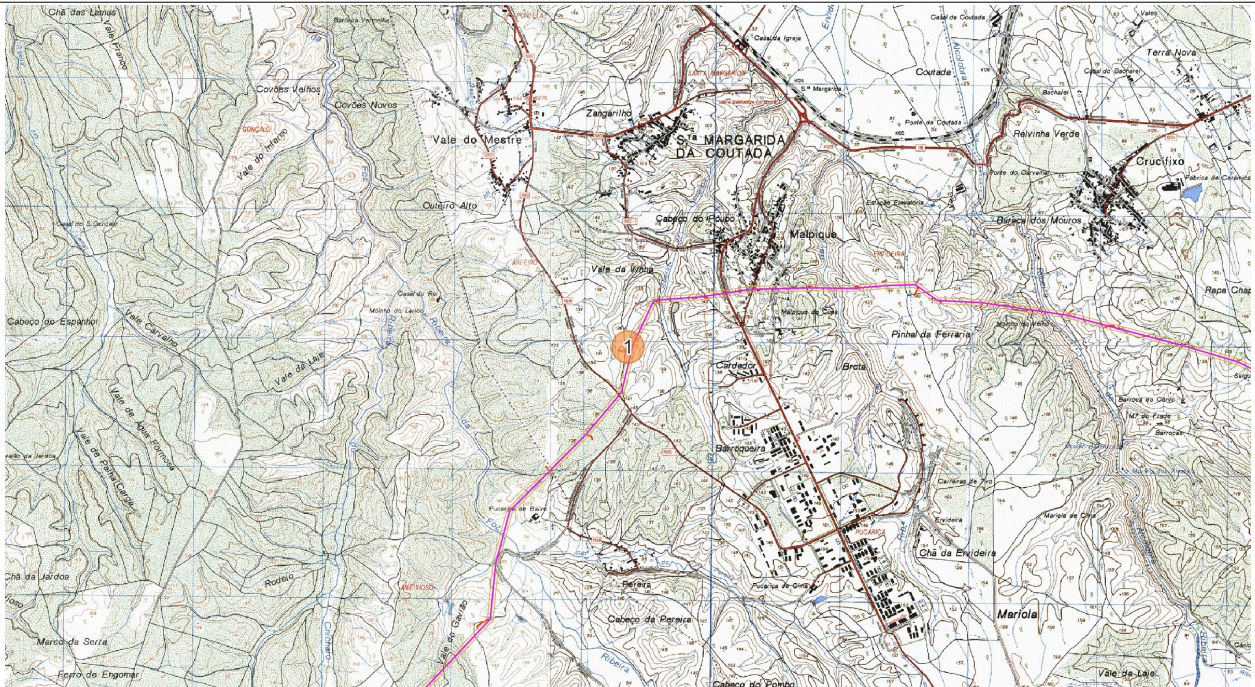

Ext. da CMP esc. 1:25000

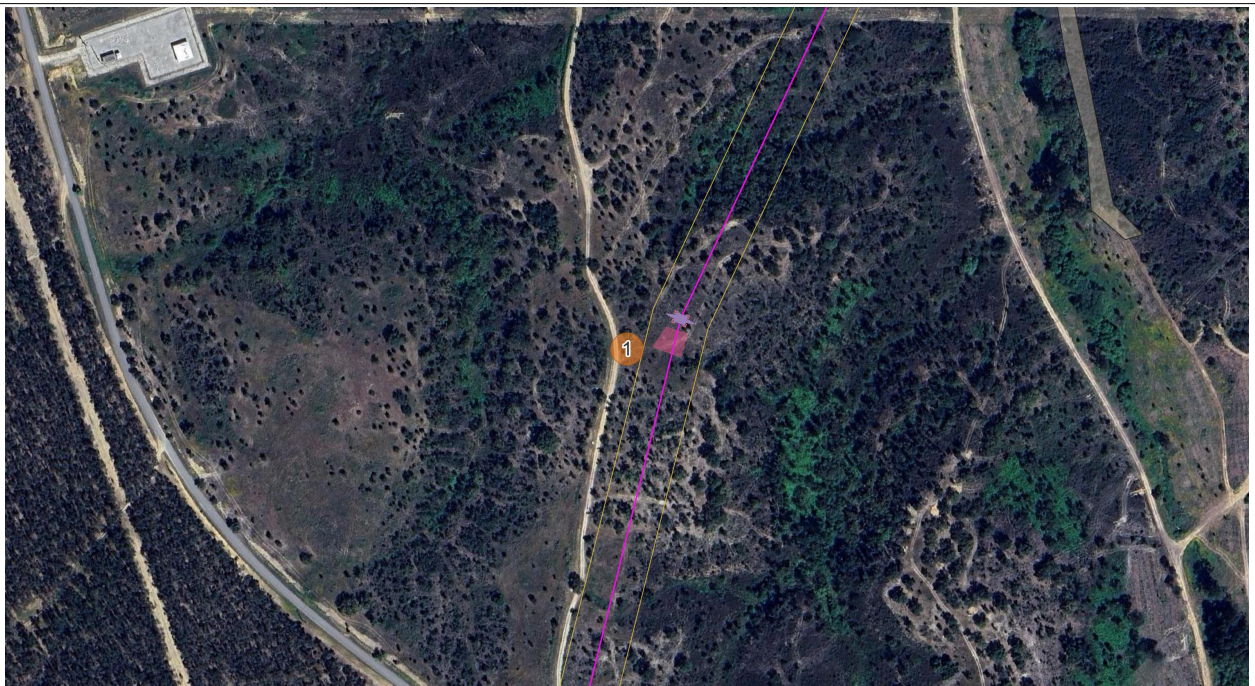

Ortofotografia esc. 1:2500 (origem Bing Aerial)

N.º de Inventário	2	Topónimo	Vale de Vinha	Corresponde	
Coordenadas X	-15051	Y	-26126	ETRS89 PT 06	CMP 331
Altitude	100	Unidade de Projecto	Acesso, plataforma e caboucos do Apoio 19/53		
Distrito	Santarém	Concelho	Constância	Freguesia	Santa Margarida da Coutada
Categoria	Arqueológico	Subcategoria		Tipologia	Vestígios Diversos
Foto	3-4				
Cronologia	Pré-história Antiga				
Espólio	Lascas e núcleos de quartzo				
Contexto Geomorfológico	Encosta	Cascalheira	Inserção na Paisagem	Diluído	Ameaças
Construção civil					
Coberto Vegetal	Montado	Uso do solo	Florestal	Conservação	Não determinada
Proprietários	Não determinados	Estatuto legal	Sem Protecção	ZEP	<input type="radio"/> Sim <input checked="" type="radio"/> Não
Dec. Lei					
Autenticidade	Mediana	Integridade	Desconhecida	Sensibilidade	Mediana
Importância	Mediana				

Importância Científica e Cultural

Valor Inserção Paisagística	<input type="radio"/> Muito elevado	<input type="radio"/> Elevado	<input checked="" type="radio"/> Médio	<input type="radio"/> Baixo	<input type="radio"/> Negligenciável	<input type="radio"/> Nulo	<input type="radio"/> Indeterminado	3
Valor da Conservação	<input type="radio"/> Muito elevado	<input type="radio"/> Elevado	<input type="radio"/> Médio	<input type="radio"/> Baixo	<input type="radio"/> Negligenciável	<input type="radio"/> Nulo	<input checked="" type="radio"/> Indeterminado	
Valor da Monumentalidade	<input type="radio"/> Muito elevado	<input type="radio"/> Elevado	<input checked="" type="radio"/> Médio	<input type="radio"/> Baixo	<input type="radio"/> Negligenciável	<input type="radio"/> Nulo	<input type="radio"/> Indeterminado	3
Valor da Raridade Regional	<input type="radio"/> Muito elevado	<input type="radio"/> Elevado	<input checked="" type="radio"/> Médio	<input type="radio"/> Baixo	<input type="radio"/> Negligenciável	<input type="radio"/> Nulo	<input type="radio"/> Indeterminado	3
Valor Científico	<input type="radio"/> Muito elevado	<input type="radio"/> Elevado	<input checked="" type="radio"/> Médio	<input type="radio"/> Baixo	<input type="radio"/> Negligenciável	<input type="radio"/> Nulo	<input type="radio"/> Indeterminado	3
Valor Histórico	<input type="radio"/> Muito elevado	<input type="radio"/> Elevado	<input checked="" type="radio"/> Médio	<input type="radio"/> Baixo	<input type="radio"/> Negligenciável	<input type="radio"/> Nulo	<input type="radio"/> Indeterminado	3
Importância Geral	<input checked="" type="radio"/> 3,00	<input type="radio"/> Muito elevada (4 a 5)	<input type="radio"/> Elevada (3 a 4)	<input checked="" type="radio"/> Média (2 a 3)	<input type="radio"/> Baixa (1 a 2)	<input type="radio"/> Negligenciável (0 a 1)	<input type="radio"/> Indeterminada	

Breve Descrição

Em encosta sobranceira a linha de água foi assinalada uma mancha extensa de materiais líticos quartzíticos talhados (núcleos, lascas, percutores). Terrenos morfologicamente alterados pela abertura e rasgos de caminhos rurais. Artefactos poderão, pontualmente, ter sido arrastados desde o local original de deposição. Taludes remanescentes exibem claramente a estratigrafia do sítio.

Fiabilidade da Observação	<input type="radio"/> Boa	<input checked="" type="radio"/> Razoável	<input type="radio"/> Insuficiente	Observações	
Arqueólogo Responsável	Fernando Robles Henriques; Cézer Santos				
Fonte de Informação	Prospecção				

Relação com as Unidades de Projecto

Designação da infra estrutura impactante	Acesso, plataforma e caboucos do Apoio 19/53
Posição relativamente à infraestrutura impactante	A cerca de 75m de plataforma, 105m acesso novo e 145m do apoio

Fase de Construção	Avaliação de Impactes					
Acções com impacte no solo, deslocação de maquinaria pesada, zonas de estaleiro e depósito	Sentido	Adverso (negativo)	Duração e Frequência	Temporário	Significado	Pouco Significativo
Fase de Exploração	Complexidade	Efeito indirecto	Probabilidade	Certa	Magnitude e Complexidade	Moderada
	Reversibilidade	Reversível	Mitigação do Impacte	Minimizável		
	Sentido	Adverso (negativo)	Duração e Frequência	Temporário	Significado	Pouco Significativo
Fase de Desactivação	Complexidade	Efeito indirecto	Probabilidade	Improvável	Magnitude e Complexidade	Reduzida
	Reversibilidade	Reversível	Mitigação do Impacte	Minimizável		
	Sentido	Indeterminado	Duração e Frequência	Indeterminado	Significado	Indeterminado
Impactes não identificados	Complexidade	Indeterminado	Probabilidade	Incerta	Magnitude e Complexidade	Indeterminada
	Reversibilidade	Não determinada	Mitigação do Impacte	Não determinada		

Medidas de Minimização

Acção que induz impacte	Medidas
Acções com impacte no solo, deslocação de maquinaria pesada, zonas de estaleiro e depósito	Recomenda-se uma especial atenção na fase de acompanhamento arqueológico
Circulação de maquinaria. Manutenção da faixa de protecção da linha.	Recomenda-se uma especial atenção na fase de acompanhamento arqueológico

N.º de Inventário

2

Topónimo

Vale de Vinha

Corresponde

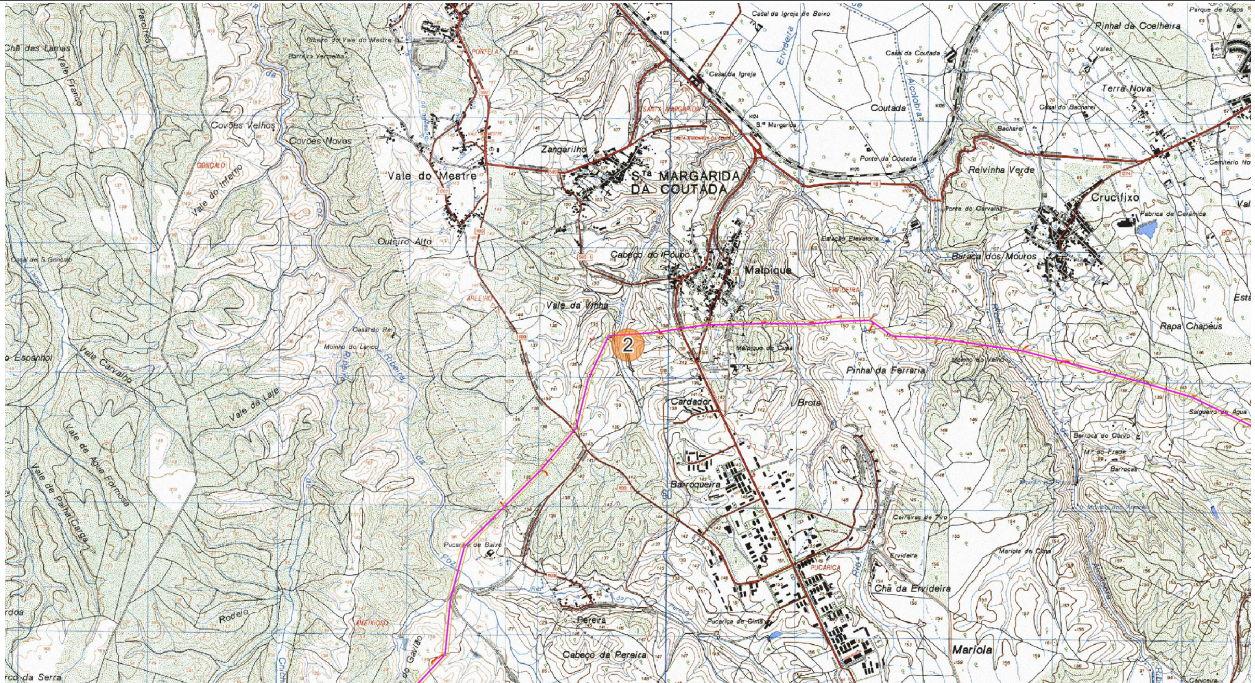

Ext. da CMP esc. 1:25000

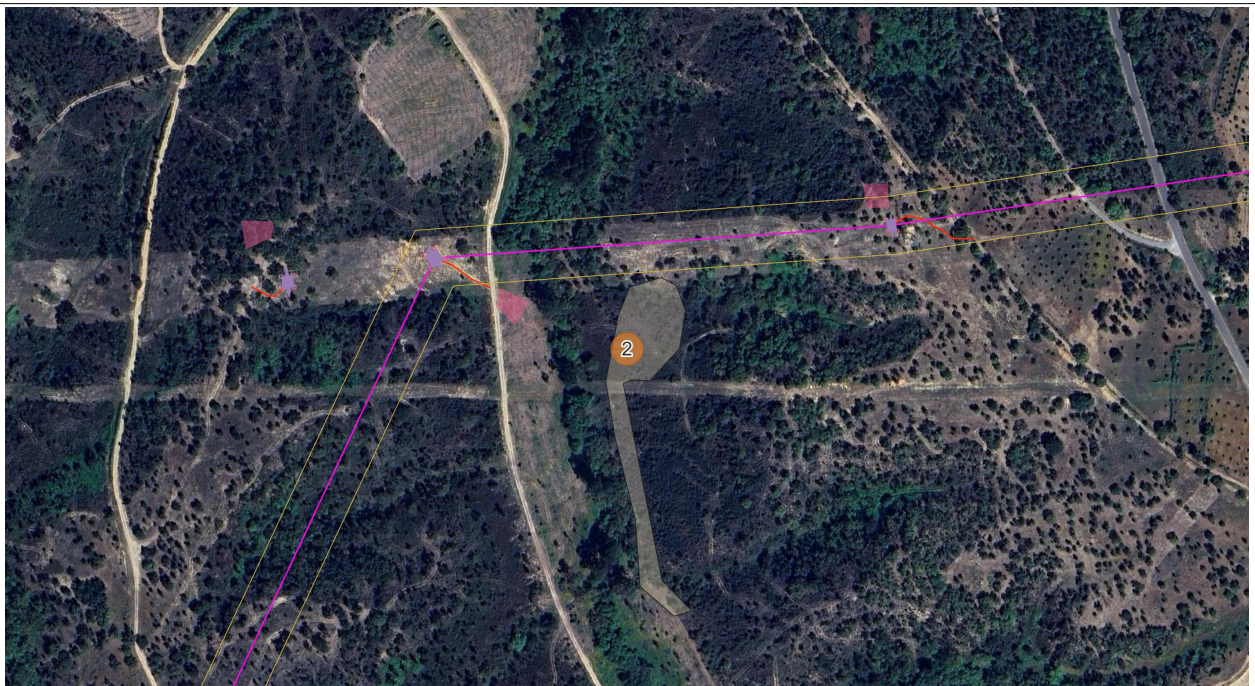

Ortofotografia esc. 1:2500 (origem Bing Aerial)

N.º de Inventário Topónimo Corresponde

Coordenadas X Y ETRS89 PT 06 Altitude Unidade de Projecto

Distrito Concelho Freguesia

Categoria Subcategoria Tipologia Foto

Cronologia Espólio

Contexto Geomorfológico Inserção na Paisagem Ameaças

Coberto Vegetal Uso do solo Conservação

Proprietários Estatuto legal ZEP Sim Não Dec. Lei

Autenticidade Integridade Sensibilidade Importância

Importância Científica e Cultural

Valor Inserção Paisagística	<input type="radio"/> Muito elevado	<input type="radio"/> Elevado	<input type="radio"/> Médio	<input type="radio"/> Baixo	<input checked="" type="radio"/> Negligenciável	<input type="radio"/> Nulo	<input type="radio"/> Indeterminado	1
Valor da Conservação	<input type="radio"/> Muito elevado	<input type="radio"/> Elevado	<input checked="" type="radio"/> Médio	<input type="radio"/> Baixo	<input type="radio"/> Negligenciável	<input type="radio"/> Nulo	<input type="radio"/> Indeterminado	3
Valor da Monumentalidade	<input type="radio"/> Muito elevado	<input type="radio"/> Elevado	<input type="radio"/> Médio	<input type="radio"/> Baixo	<input checked="" type="radio"/> Negligenciável	<input type="radio"/> Nulo	<input type="radio"/> Indeterminado	1
Valor da Raridade Regional	<input type="radio"/> Muito elevado	<input type="radio"/> Elevado	<input type="radio"/> Médio	<input type="radio"/> Baixo	<input checked="" type="radio"/> Negligenciável	<input type="radio"/> Nulo	<input type="radio"/> Indeterminado	1
Valor Científico	<input type="radio"/> Muito elevado	<input type="radio"/> Elevado	<input type="radio"/> Médio	<input checked="" type="radio"/> Baixo	<input type="radio"/> Negligenciável	<input type="radio"/> Nulo	<input type="radio"/> Indeterminado	2
Valor Histórico	<input type="radio"/> Muito elevado	<input type="radio"/> Elevado	<input type="radio"/> Médio	<input checked="" type="radio"/> Baixo	<input type="radio"/> Negligenciável	<input type="radio"/> Nulo	<input type="radio"/> Indeterminado	2

Importância Geral Muito elevada (4 a 5) Elevada (3 a 4) Média (2 a 3) Baixa (1 a 2) Negligenciável (0 a 1) Indeterminada

Breve Descrição

Em terreno de desenvolvimento morfológico de tendência plana foi assinalada uma lasca de quartzo semi-cortical.

Fiabilidade da Observação Boa Razoável Insuficiente Observações

Arqueólogo Responsável

Fonte de Informação

Relação com as Unidades de Projecto

Designação da infra estrutura impactante

Posição relativamente à infraestrutura impactante

Fase de Construção	Avaliação de Impactes			
Acções com impacte no solo, deslocação de maquinaria pesada, zonas de estaleiro e depósito	Sentido <input type="text" value="Adverso (negativo)"/>	Duração e Frequência <input type="text" value="Temporário"/>	Significado <input type="text" value="Pouco Significativo"/>	Ocorrência de Impacte
	Complexidade <input type="text" value="Efeito directo"/>	Probabilidade <input type="text" value="Pouco Provável"/>	Magnitude e Complexidade <input type="text" value="Reduzida"/>	
	Reversibilidade <input type="text" value="Irreversível"/>	Mitigação do Impacte <input type="text" value="Minimizável"/>		
Fase de Exploração	Sentido <input type="text" value="Adverso (negativo)"/>	Duração e Frequência <input type="text" value="Temporário"/>	Significado <input type="text" value="Pouco Significativo"/>	
Circulação de maquinaria. Manutenção da faixa de protecção da linha.	Complexidade <input type="text" value="Efeito indirecto"/>	Probabilidade <input type="text" value="Pouco Provável"/>	Magnitude e Complexidade <input type="text" value="Reduzida"/>	
	Reversibilidade <input type="text" value="Reversível"/>	Mitigação do Impacte <input type="text" value="Minimizável"/>		
Fase de Desactivação	Sentido <input type="text" value="Indeterminado"/>	Duração e Frequência <input type="text" value="Indeterminado"/>	Significado <input type="text" value="Indeterminado"/>	
Impactes não identificados	Complexidade <input type="text" value="Indeterminado"/>	Probabilidade <input type="text" value="Incerta"/>	Magnitude e Complexidade <input type="text" value="Indeterminada"/>	
	Reversibilidade <input type="text" value="Não determinada"/>	Mitigação do Impacte <input type="text" value="Minimizável"/>		

Medidas de Minimização

Acção que induz impacte	Medidas
Acções com impacte no solo, deslocação de maquinaria pesada, zonas de estaleiro e depósito	Todos os trabalhos com impacte no solo numa envolvente de 50m deverão ser realizados com recurso a decapagens mecânicas de 10cm em 10cm e crivagem de terras
Circulação de maquinaria. Manutenção da faixa de protecção da linha.	Todos os trabalhos com impacte no solo numa envolvente de 50m deverão ser realizados com recurso a decapagens mecânicas de 10cm em 10cm e crivagem de terras

N.º de Inventário

3

Topónimo

Malpique

Corresponde

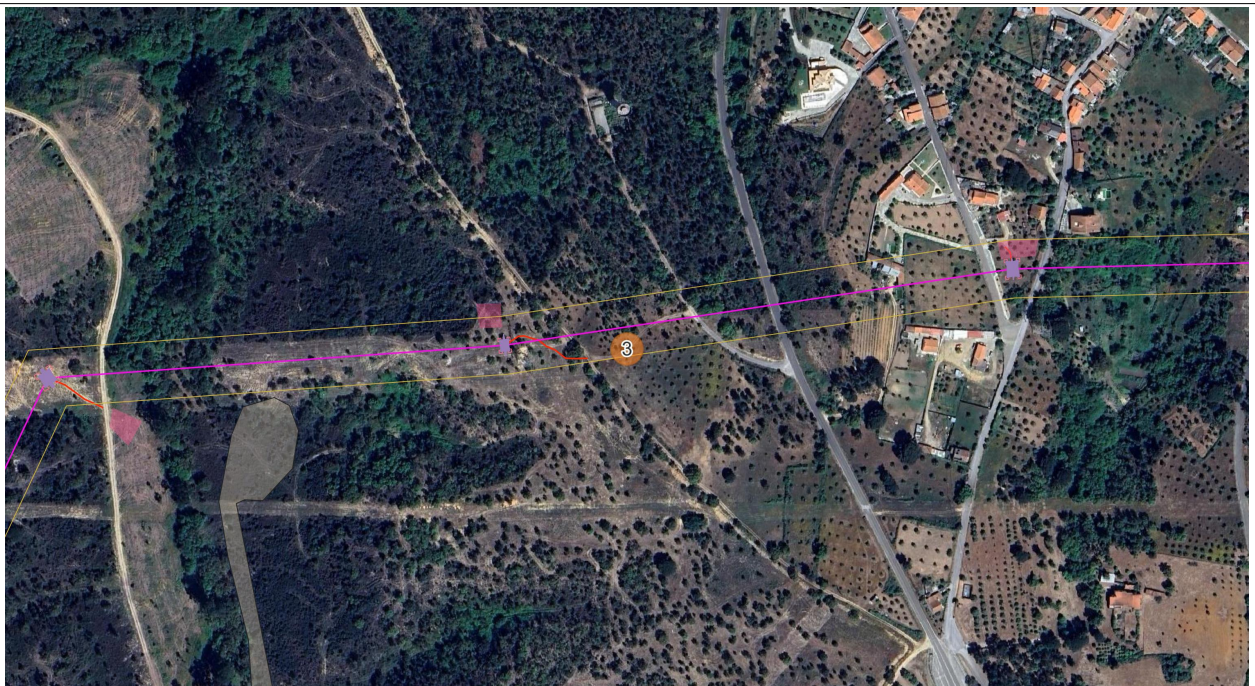
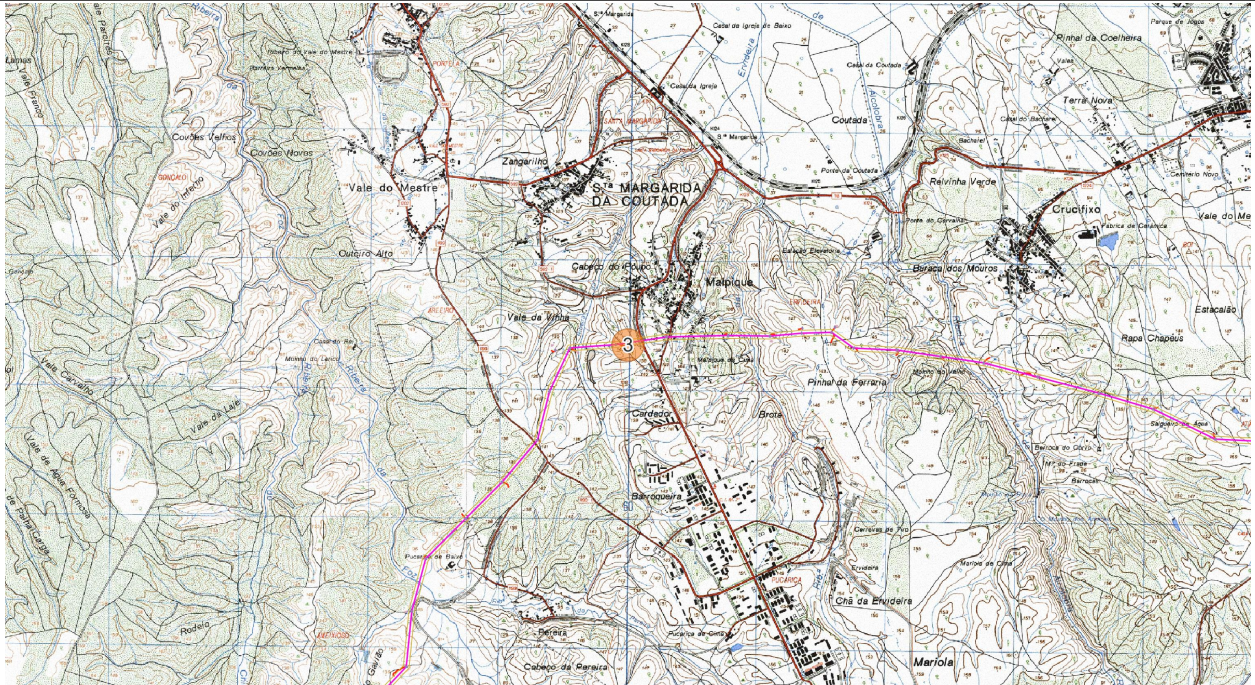

N.º de Inventário **Topónimo** **Corresponde**

Coordenadas X **Y** **ETRS89 PT 06** **Altitude** **Unidade de Projecto**

Distrito **Concelho** **Freguesia**

Categoria **Subcategoria** **Tipologia** **Foto**

Cronologia **Espólio**

Contexto Geomorfológico **Inserção na Paisagem** **Ameaças**

Coberto Vegetal **Uso do solo** **Conservação**

Proprietários **Estatuto legal** **ZEP** Sim Não **Dec. Lei**

Autenticidade **Integridade** **Sensibilidade** **Importância**

Importância Científica e Cultural

Valor Inserção Paisagística	<input type="radio"/> Muito elevado <input type="radio"/> Elevado <input type="radio"/> Médio <input type="radio"/> Baixo <input checked="" type="radio"/> Negligenciável <input type="radio"/> Nulo <input type="radio"/> Indeterminado	1
Valor da Conservação	<input type="radio"/> Muito elevado <input type="radio"/> Elevado <input checked="" type="radio"/> Médio <input type="radio"/> Baixo <input type="radio"/> Negligenciável <input type="radio"/> Nulo <input type="radio"/> Indeterminado	3
Valor da Monumentalidade	<input type="radio"/> Muito elevado <input type="radio"/> Elevado <input type="radio"/> Médio <input type="radio"/> Baixo <input checked="" type="radio"/> Negligenciável <input type="radio"/> Nulo <input type="radio"/> Indeterminado	1
Valor da Raridade Regional	<input type="radio"/> Muito elevado <input type="radio"/> Elevado <input type="radio"/> Médio <input checked="" type="radio"/> Baixo <input type="radio"/> Negligenciável <input type="radio"/> Nulo <input type="radio"/> Indeterminado	2
Valor Científico	<input type="radio"/> Muito elevado <input type="radio"/> Elevado <input checked="" type="radio"/> Médio <input type="radio"/> Baixo <input type="radio"/> Negligenciável <input type="radio"/> Nulo <input type="radio"/> Indeterminado	3
Valor Histórico	<input type="radio"/> Muito elevado <input type="radio"/> Elevado <input checked="" type="radio"/> Médio <input type="radio"/> Baixo <input type="radio"/> Negligenciável <input type="radio"/> Nulo <input type="radio"/> Indeterminado	3

Importância Geral **2,17** Muito elevada (4 a 5) Elevada (3 a 4) Média (2 a 3) Baixa (1 a 2) Negligenciável (0 a 1) Indeterminada

Breve Descrição

Escassa presença de materiais líticos. Alguns dos exemplares observados sugerem eventual aproveitamento, enquanto núcleo de extracção, ou poderão ser considerados subprodutos de talhe (seixos e lascas, respectivamente). Encontram-se associados a raros fragmentos cerâmicos de cronologia recente. Área de observação adjacente a apoio de linha eléctrica existente. Terrenos regularizados após construção da estrutura de passagem. Solos revolvidos terão sido espalhados, o que poderá ter gerado arrasto e afastamento desde a posição original dos artefactos.

Fiabilidade da Observação Boa Razoável Insuficiente **Observações**

Arqueólogo Responsável

Fonte de Informação

Relação com as Unidades de Projecto

Designação da infra estrutura impactante

Posição relativamente à infraestrutura impactante

Fase de Construção	Avaliação de Impactes			
Acções com impacte no solo, deslocação de maquinaria pesada, zonas de estaleiro e depósito	Sentido <input type="text" value="Adverso (negativo)"/>	Duração e Frequência <input type="text" value="Permanente"/>	Significado <input type="text" value="Significativo"/>	Ocorrência de Impacte
	Complexidade <input type="text" value="Efeito directo"/>	Probabilidade <input type="text" value="Provável"/>	Magnitude e Complexidade <input type="text" value="Reduzida"/>	
	Reversibilidade <input type="text" value="Irreversível"/>	Mitigação do Impacte <input type="text" value="Minimizável"/>		
Fase de Exploração	Sentido <input type="text" value="Adverso (negativo)"/>	Duração e Frequência <input type="text" value="Temporário"/>	Significado <input type="text" value="Pouco Significativo"/>	
Circulação de maquinaria. Manutenção da faixa de protecção da linha.	Complexidade <input type="text" value="Efeito directo"/>	Probabilidade <input type="text" value="Pouco Provável"/>	Magnitude e Complexidade <input type="text" value="Reduzida"/>	
	Reversibilidade <input type="text" value="Reversível"/>	Mitigação do Impacte <input type="text" value="Minimizável"/>		
Fase de Desactivação	Sentido <input type="text" value="Indeterminado"/>	Duração e Frequência <input type="text" value="Indeterminado"/>	Significado <input type="text" value="Indeterminado"/>	
Impactes não identificados	Complexidade <input type="text" value="Indeterminado"/>	Probabilidade <input type="text" value="Incerta"/>	Magnitude e Complexidade <input type="text" value="Indeterminada"/>	
	Reversibilidade <input type="text" value="Não determinada"/>	Mitigação do Impacte <input type="text" value="Não determinada"/>		

Medidas de Minimização

Acção que induz impacte	Medidas
Acções com impacte no solo, deslocação de maquinaria pesada, zonas de estaleiro e depósito	Todos os trabalhos com impacte no solo numa envolvente de 50m deverão ser realizados com recurso a decapagens mecânicas de 10cm em 10cm e crivagem de terras
Circulação de maquinaria. Manutenção da faixa de protecção da linha.	Todos os trabalhos com impacte no solo numa envolvente de 50m deverão ser realizados com recurso a decapagens mecânicas de 10cm em 10cm e crivagem de terras

N.º de Inventário

4

Topónimo

Malpique de Cima

Corresponde

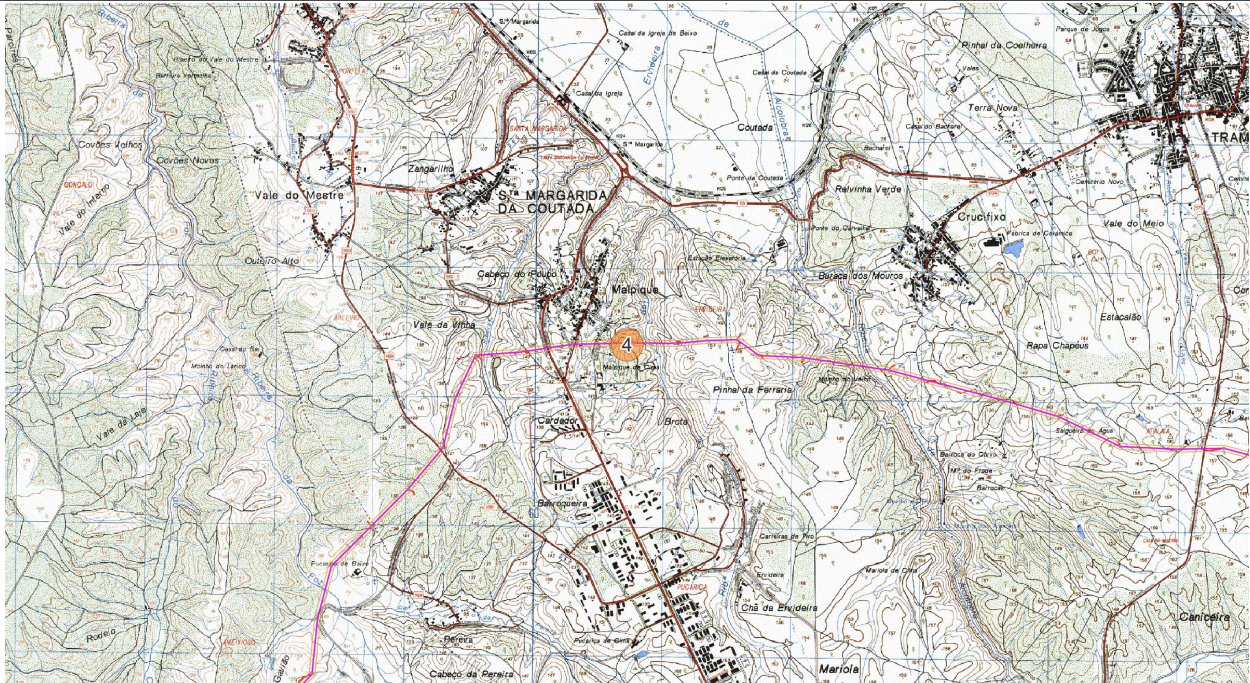

Ext. da CMP esc. 1:25000



Ortofotografia esc. 1:2500 (origem Bing Aerial)

N.º de Inventário	5	Topónimo	Estação elevatória	Corresponde				
Coordenadas X	-13580	Y	-25152	ETRS89 PT 06	CMP 331			
Altitude	60	Unidade de Projecto	Acesso existente ao apoio 24					
Distrito	Santarém	Concelho	Constância	Freguesia	Santa Margarida da Coutada			
Categoria	Arqueológico	Subcategoria		Tipologia	Vestígios Diversos			
Foto	9-10							
Cronologia	Pré-história Antiga							
Espólio	Núcleos e lascas de quartzo							
Contexto Geomorfológico	Encosta	Cascalheira	Inserção na Paisagem	Diluído	Ameaças			
Construção civil								
Coberto Vegetal	Montado	Uso do solo	Florestal	Conservação	Não determinada			
Proprietários	Não determinados	Estatuto legal	Sem Protecção	ZEP	<input type="radio"/> Sim <input checked="" type="radio"/> Não			
Dec. Lei								
Autenticidade	Mediana	Integridade	Desconhecida	Sensibilidade	Mediana			
Importância	Mediana							
Importância Científica e Cultural								
Valor Inserção Paisagística	<input type="radio"/> Muito elevado	<input type="radio"/> Elevado	<input type="radio"/> Médio	<input checked="" type="radio"/> Baixo	<input type="radio"/> Negligenciável	<input type="radio"/> Nulo	<input type="radio"/> Indeterminado	2
Valor da Conservação	<input type="radio"/> Muito elevado	<input type="radio"/> Elevado	<input type="radio"/> Médio	<input type="radio"/> Baixo	<input type="radio"/> Negligenciável	<input type="radio"/> Nulo	<input checked="" type="radio"/> Indeterminado	
Valor da Monumentalidade	<input type="radio"/> Muito elevado	<input type="radio"/> Elevado	<input type="radio"/> Médio	<input checked="" type="radio"/> Baixo	<input type="radio"/> Negligenciável	<input type="radio"/> Nulo	<input type="radio"/> Indeterminado	2
Valor da Raridade Regional	<input type="radio"/> Muito elevado	<input type="radio"/> Elevado	<input checked="" type="radio"/> Médio	<input type="radio"/> Baixo	<input type="radio"/> Negligenciável	<input type="radio"/> Nulo	<input type="radio"/> Indeterminado	3
Valor Científico	<input type="radio"/> Muito elevado	<input type="radio"/> Elevado	<input checked="" type="radio"/> Médio	<input type="radio"/> Baixo	<input type="radio"/> Negligenciável	<input type="radio"/> Nulo	<input type="radio"/> Indeterminado	3
Valor Histórico	<input type="radio"/> Muito elevado	<input type="radio"/> Elevado	<input checked="" type="radio"/> Médio	<input type="radio"/> Baixo	<input type="radio"/> Negligenciável	<input type="radio"/> Nulo	<input type="radio"/> Indeterminado	3
Importância Geral	<input checked="" type="radio"/> 2,60	<input type="radio"/> Muito elevada (4 a 5)	<input type="radio"/> Elevada (3 a 4)	<input checked="" type="radio"/> Média (2 a 3)	<input type="radio"/> Baixa (1 a 2)	<input type="radio"/> Negligenciável (0 a 1)	<input type="radio"/> Indeterminada	
Breve Descrição								
<p>Caminho rural rasgado em terraço espesso. Seixos rolados de médio porte pontificam na superfície. Estrato incorpora materiais líticos que evidenciam levantamentos (núcleos) e lascas que se revelam como subproduto de talhe. Tendo em consideração a vertente acentuada do terreno, os testemunhos assinalados poderão ter resvalado desde locais situados em cotas superiores.</p>								
Fiabilidade da Observação	<input checked="" type="radio"/> Boa <input type="radio"/> Razoável <input type="radio"/> Insuficiente			Observações				
Arqueólogo Responsável	Fernando Robles Henriques; Cézer Santos							
Fonte de Informação	Prospecção							

Relação com as Unidades de Projecto

Designação da infra estrutura impactante	Acesso existente a manter ao apoio 24
Posição relativamente à infraestrutura impactante	Na área do acesso. A cerca de 880m do apoio 25

Fase de Construção		Avaliação de Impactes					
Acções com impacte no solo, deslocação de maquinaria pesada, zonas de estaleiro e depósito	Sentido	Adverso (negativo)	Duração e Frequência	Temporário	Significado	Pouco Significativo	
	Complexidade	Efeito directo	Probabilidade	Pouco Provável	Magnitude e Complexidade	Reduzida	
	Reversibilidade	Reversível	Mitigação do Impacte	Minimizável			
Fase de Exploração	Sentido	Neutral	Duração e Frequência	Temporário	Significado	Pouco Significativo	
	Complexidade	Efeito indirecto	Probabilidade	Improvável	Magnitude e Complexidade	Sem alteração	
	Reversibilidade	Reversível	Mitigação do Impacte	Minimizável			
Fase de Desactivação	Sentido	Indeterminado	Duração e Frequência	Indeterminado	Significado	Indeterminado	
	Complexidade	Indeterminado	Probabilidade	Incerta	Magnitude e Complexidade	Indeterminada	
	Reversibilidade	Não determinada	Mitigação do Impacte	Não determinada			

Medidas de Minimização

Acção que induz impacte	Medidas
Acções com impacte no solo, deslocação de maquinaria pesada, zonas de estaleiro e depósito	Recomenda-se uma especial atenção na fase de acompanhamento arqueológico
Circulação de maquinaria. Manutenção da faixa de protecção da linha.	Recomenda-se uma especial atenção na fase de acompanhamento arqueológico

N.º de Inventário

5

Topónimo

Estação elevatória

Corresponde

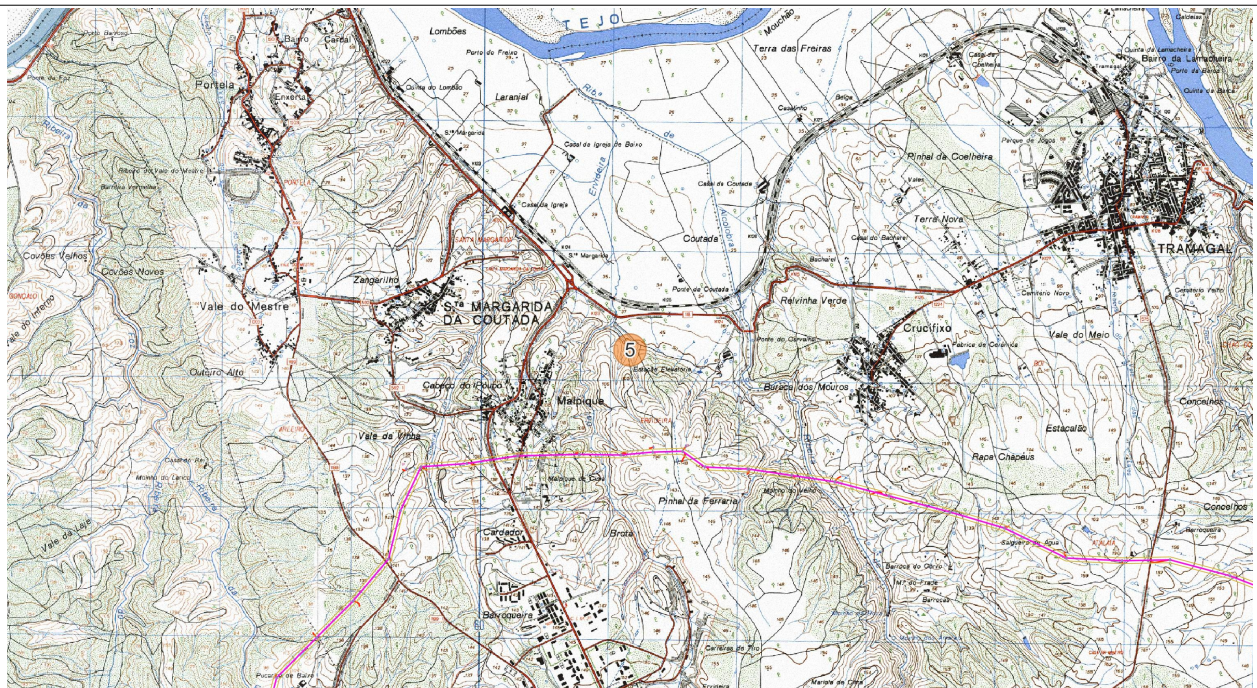
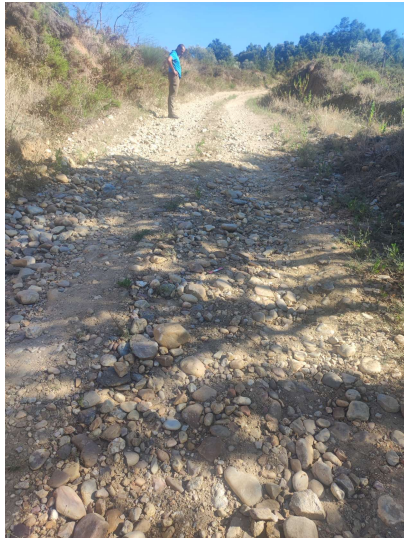

Ext. da CMP esc. 1:25000

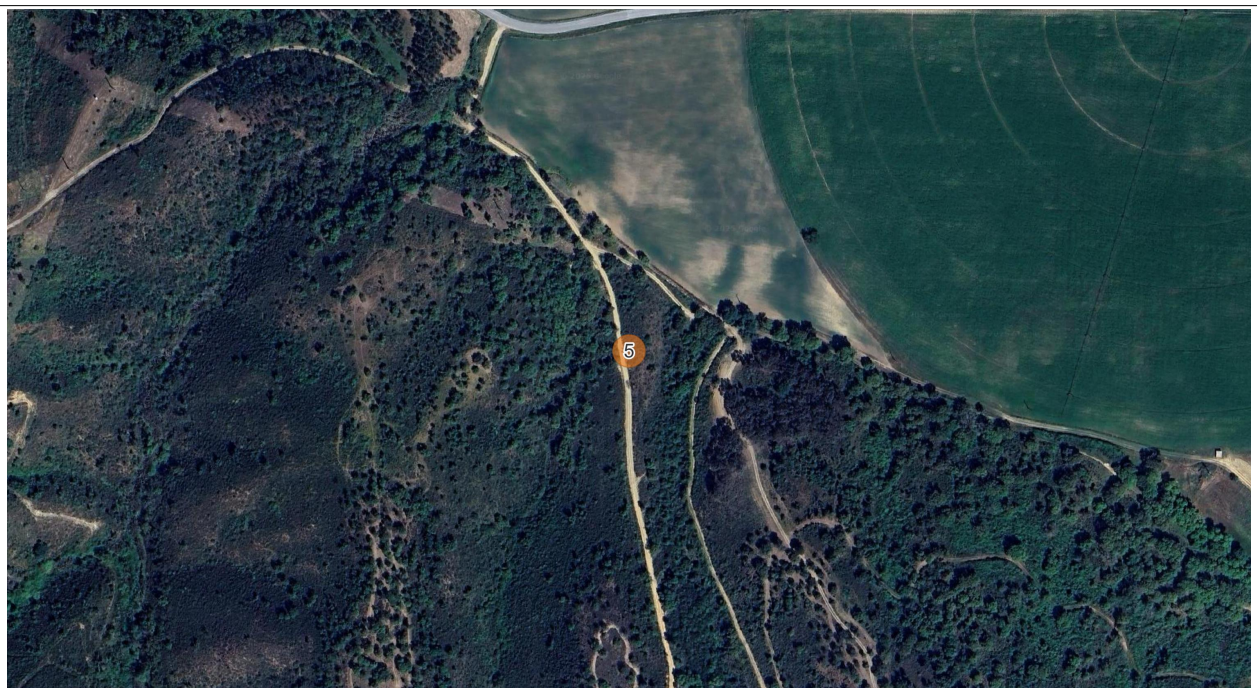

Ortofotografia esc. 1:2500 (origem Bing Aerial)

N.º de Inventário	6	Topónimo	Pinhal da Ferraria	Corresponde	
Coordenadas X	-13248	Y	-26020	ETRS89 PT 06	CMP 331
Altitude	150	Unidade de Projecto	Plataforma, acesso novo e existente ao apoio 25		
Distrito	Santarém	Concelho	Constância	Freguesia	Santa Margarida da Coutada
Categoria	Arqueológico	Subcategoria		Tipologia	Vestígios Diversos
Foto	11-12				
Cronologia	Pré-história Antiga				
Espólio	Núcleos e lascas de quartzito e sílex				
Contexto Geomorfológico	Cumeada	Areias	Inserção na Paisagem	Diluído	Ameaças
Construção civil					
Coberto Vegetal	Montado	Uso do solo	Florestal	Conservação	Não determinada
Proprietários	Não determinados	Estatuto legal	Sem Protecção	ZEP	<input type="radio"/> Sim <input checked="" type="radio"/> Não
Dec. Lei					
Autenticidade	Desconhecida	Integridade	Desconhecida	Sensibilidade	Mediana
Importância	Mediana				

Importância Científica e Cultural

Valor Inserção Paisagística	<input type="radio"/> Muito elevado <input type="radio"/> Elevado <input type="radio"/> Médio <input checked="" type="radio"/> Baixo <input type="radio"/> Negligenciável <input type="radio"/> Nulo <input type="radio"/> Indeterminado	2
Valor da Conservação	<input type="radio"/> Muito elevado <input type="radio"/> Elevado <input type="radio"/> Médio <input type="radio"/> Baixo <input type="radio"/> Negligenciável <input type="radio"/> Nulo <input checked="" type="radio"/> Indeterminado	
Valor da Monumentalidade	<input type="radio"/> Muito elevado <input type="radio"/> Elevado <input type="radio"/> Médio <input checked="" type="radio"/> Baixo <input type="radio"/> Negligenciável <input type="radio"/> Nulo <input type="radio"/> Indeterminado	2
Valor da Raridade Regional	<input type="radio"/> Muito elevado <input type="radio"/> Elevado <input checked="" type="radio"/> Médio <input type="radio"/> Baixo <input type="radio"/> Negligenciável <input type="radio"/> Nulo <input type="radio"/> Indeterminado	3
Valor Científico	<input type="radio"/> Muito elevado <input type="radio"/> Elevado <input checked="" type="radio"/> Médio <input type="radio"/> Baixo <input type="radio"/> Negligenciável <input type="radio"/> Nulo <input type="radio"/> Indeterminado	3
Valor Histórico	<input type="radio"/> Muito elevado <input type="radio"/> Elevado <input checked="" type="radio"/> Médio <input type="radio"/> Baixo <input type="radio"/> Negligenciável <input type="radio"/> Nulo <input type="radio"/> Indeterminado	3
Importância Geral	<input checked="" type="radio"/> 2,60 <input type="radio"/> Muito elevada (4 a 5) <input type="radio"/> Elevada (3 a 4) <input checked="" type="radio"/> Média (2 a 3) <input type="radio"/> Baixa (1 a 2) <input type="radio"/> Negligenciável (0 a 1) <input type="radio"/> Indeterminada	

Breve Descrição

Pequena concentração de materiais líticos constituída por elementos de quartzito (núcleo e lascas corticais e semi-corticais) e sílex. Sítio identificado em cruzamento de estradões. Área desarborizada, povoada por cobertura herbácea rasteira e esparsa. Escassa presença arbustiva.

Fiabilidade da Observação	<input checked="" type="radio"/> Boa <input type="radio"/> Razoável <input type="radio"/> Insuficiente	Observações	
Arqueólogo Responsável	Fernando Robles Henriques; Cézer Santos		
Fonte de Informação	Prospecção		

Relação com as Unidades de Projecto

Designação da infra estrutura impactante	Plataforma, acesso existente a manter ao apoio 25
Posição relativamente à infraestrutura impactante	Na área do acesso existente e a cerca de 70m de aceso novo e 85m da plataforma

Fase de Construção	Avaliação de Impactes						
Acções com impacte no solo, deslocação de maquinaria pesada, zonas de estaleiro e depósito	Sentido	Adverso (negativo)	Duração e Frequência	Temporário	Significado	Pouco Significativo	
	Complexidade	Efeito indirecto	Probabilidade	Pouco Provável	Magnitude e Complexidade	Reduzida	
	Reversibilidade	Reversível	Mitigação do Impacte	Minimizável			
	Fase de Exploração	Sentido	Neutral	Duração e Frequência	Temporário	Significado	Pouco Significativo
Circulação de maquinaria. Manutenção da faixa de protecção da linha.	Complexidade	Efeito indirecto	Probabilidade	Improvável	Magnitude e Complexidade	Sem alteração	
	Reversibilidade	Reversível	Mitigação do Impacte	Minimizável			
	Fase de Desactivação	Sentido	Indeterminado	Duração e Frequência	Indeterminado	Significado	Indeterminado
	Impactes não identificados	Complexidade	Indeterminado	Probabilidade	Incerta	Magnitude e Complexidade	Indeterminada
Reversibilidade		Não determinada	Mitigação do Impacte	Não determinada			

Medidas de Minimização

Acção que induz impacte	Medidas
Acções com impacte no solo, deslocação de maquinaria pesada, zonas de estaleiro e depósito	Recomenda-se uma especial atenção na fase de acompanhamento arqueológico
Circulação de maquinaria. Manutenção da faixa de protecção da linha.	Recomenda-se uma especial atenção na fase de acompanhamento arqueológico

N.º de Inventário

6

Topónimo

Pinhal da Ferraria

Corresponde

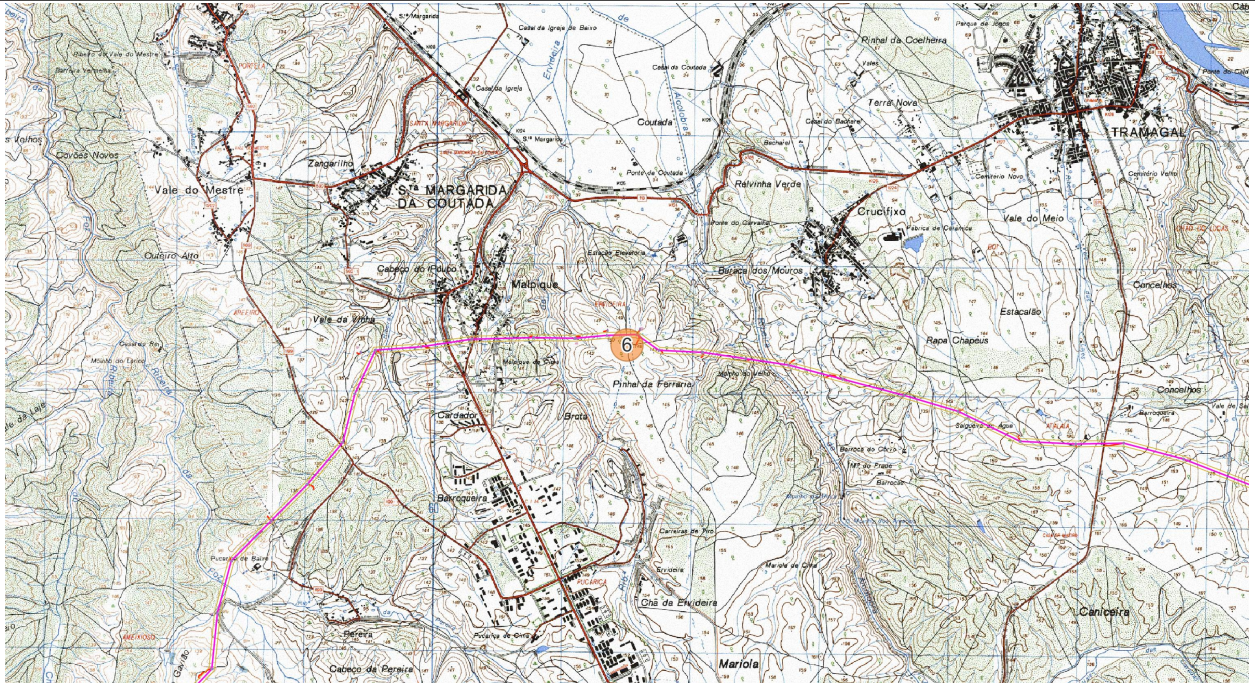

Ext. da CMP esc. 1:25000

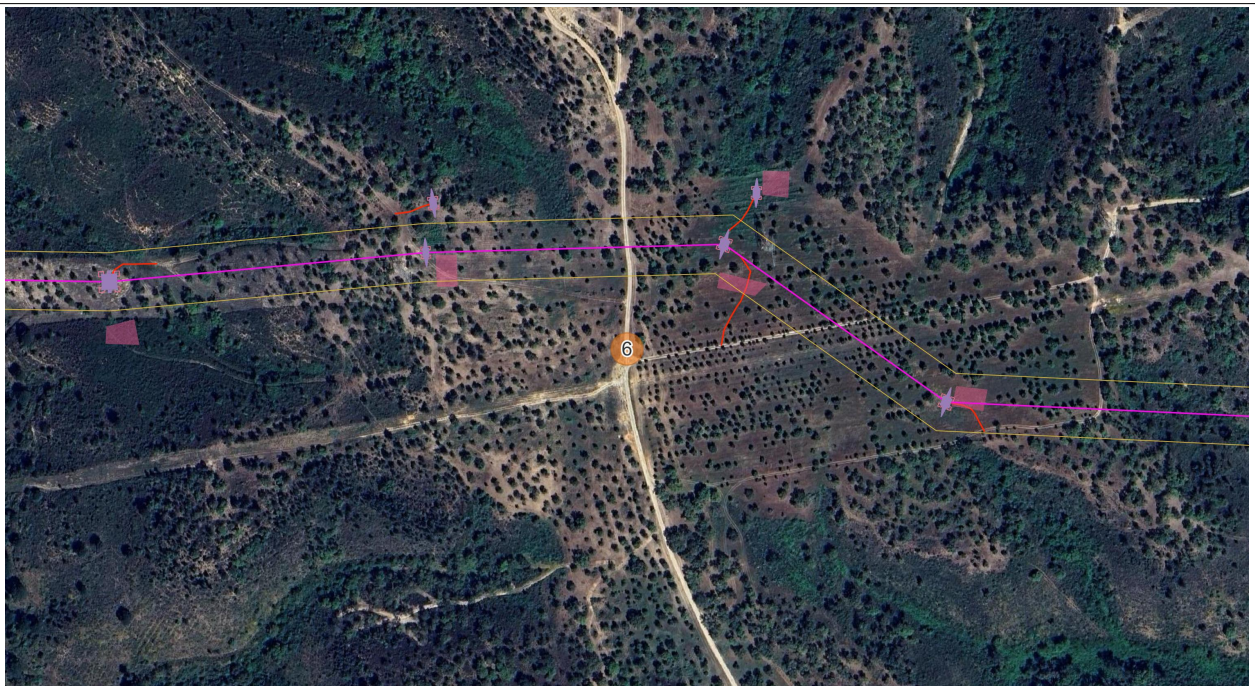

Ortofotografia esc. 1:2500 (origem Bing Aerial)

N.º de Inventário	7	Topónimo	Malpique/Ervideira	Corresponde	08 Pesq. Documental				
Coordenadas X	-14799	Y	-26100	ETRS89 PT 06	CMP 331	Altitude	142	Unidade de Projecto	Acesso novo ao apoio 20/52
Distrito	Santarém	Concelho	Constância	Freguesia	Santa Margarida da Coutada				
Categoria	Arqueológico	Subcategoria		Tipologia	Estação de Ar Livre	Foto	13-14		
Cronologia	Indeterminado	Espólio	Seixo talhado unifacial, lascas não corticais e semi-corticais simples (Languedocense), cerâmicas lisas (forma 6)						
Contexto Geomorfológico	Planalto	Cascalheira	Inserção na Paisagem	Diluído	Ameaças	Construção civil			
Coberto Vegetal	Montado	Uso do solo	Florestal	Conservação	Não determinada				
Proprietários	Não determinados	Estatuto legal	INV - Inventariado	ZEP	<input type="radio"/> Sim <input checked="" type="radio"/> Não	Dec. Lei			
Autenticidade	Desconhecida	Integridade	Desconhecida	Sensibilidade	Mediana	Importância	Desconhecida		
Importância Científica e Cultural									
Valor Inserção Paisagística	<input type="radio"/> Muito elevado	<input type="radio"/> Elevado	<input type="radio"/> Médio	<input checked="" type="radio"/> Baixo	<input type="radio"/> Negligenciável	<input type="radio"/> Nulo	<input type="radio"/> Indeterminado	2	
Valor da Conservação	<input type="radio"/> Muito elevado	<input type="radio"/> Elevado	<input type="radio"/> Médio	<input type="radio"/> Baixo	<input type="radio"/> Negligenciável	<input type="radio"/> Nulo	<input checked="" type="radio"/> Indeterminado		
Valor da Monumentalidade	<input type="radio"/> Muito elevado	<input type="radio"/> Elevado	<input type="radio"/> Médio	<input checked="" type="radio"/> Baixo	<input type="radio"/> Negligenciável	<input type="radio"/> Nulo	<input type="radio"/> Indeterminado	2	
Valor da Raridade Regional	<input type="radio"/> Muito elevado	<input type="radio"/> Elevado	<input checked="" type="radio"/> Médio	<input type="radio"/> Baixo	<input type="radio"/> Negligenciável	<input type="radio"/> Nulo	<input type="radio"/> Indeterminado	3	
Valor Científico	<input type="radio"/> Muito elevado	<input type="radio"/> Elevado	<input checked="" type="radio"/> Médio	<input type="radio"/> Baixo	<input type="radio"/> Negligenciável	<input type="radio"/> Nulo	<input type="radio"/> Indeterminado	3	
Valor Histórico	<input type="radio"/> Muito elevado	<input type="radio"/> Elevado	<input checked="" type="radio"/> Médio	<input type="radio"/> Baixo	<input type="radio"/> Negligenciável	<input type="radio"/> Nulo	<input type="radio"/> Indeterminado	3	
Importância Geral	<input checked="" type="radio"/> 2,60	<input type="radio"/> Muito elevada (4 a 5)	<input type="radio"/> Elevada (3 a 4)	<input checked="" type="radio"/> Média (2 a 3)	<input type="radio"/> Baixa (1 a 2)	<input type="radio"/> Negligenciável (0 a 1)	<input type="radio"/> Indeterminada		
Breve Descrição									
<p>Álvaro Baptista, na Carta Arqueológica do Concelho de Constança (2004), caracteriza o sítio, detentor do CNS 19288, como eventual acampamento, oficina de talhe e / ou povoado. No local, no decurso do trabalho de campo, foi observada a presença de lascas de quartzito e seixos com vestígios de aproveitamento.</p>									
Fiabilidade da Observação	<input type="radio"/> Boa	<input checked="" type="radio"/> Razoável	<input type="radio"/> Insuficiente	Observações	CNS 19288 EIA nº 6				
Arqueólogo Responsável	Fernando Robles Henriques; Cézer Santos								
Fonte de Informação	https://arqueologia.patrimoniocultural.pt/index.php?sid=sitios&subsid=2231663 ; BAPTISTA (2004)								

Relação com as Unidades de Projecto

Designação da infra estrutura impactante	Acesso a novo ao apoio 19/52
Posição relativamente à infraestrutura impactante	A cerca de 60m de acesso a novo ao apoio 20/52

Fase de Construção	Avaliação de Impactes					
Acções com impacte no solo, deslocação de maquinaria pesada, zonas de estaleiro e depósito	Sentido	Adverso (negativo)	Duração e Frequência	Permanente	Significado	Significativo
Fase de Exploração	Complexidade	Efeito indirecto	Probabilidade	Incerta	Magnitude e Complexidade	Indeterminada
	Reversibilidade	Irreversível	Mitigação do Impacte	Minimizável		
	Sentido	Adverso (negativo)	Duração e Frequência	Temporário	Significado	Pouco Significativo
Fase de Desactivação	Complexidade	Efeito indirecto	Probabilidade	Improvável	Magnitude e Complexidade	Reduzida
	Reversibilidade	Reversível	Mitigação do Impacte	Minimizável		
	Sentido	Indeterminado	Duração e Frequência	Indeterminado	Significado	Indeterminado
Impactes não identificados	Complexidade	Indeterminado	Probabilidade	Incerta	Magnitude e Complexidade	Indeterminada
	Reversibilidade	Não determinada	Mitigação do Impacte	Não determinada		

Medidas de Minimização

Acção que induz impacte	Medidas
Acções com impacte no solo, deslocação de maquinaria pesada, zonas de estaleiro e depósito	Todos os trabalhos com impacte no solo numa envolvente de 50m deverão ser realizados com recurso a decapagens mecânicas de 10cm em 10cm e crivagem de terras
Circulação de maquinaria. Manutenção da faixa de protecção da linha.	Todos os trabalhos com impacte no solo numa envolvente de 50m deverão ser realizados com recurso a decapagens mecânicas de 10cm em 10cm e crivagem de terras

N.º de Inventário

7

Topónimo

Malpique/Ervideira

Corresponde

08 Pesq. Documental

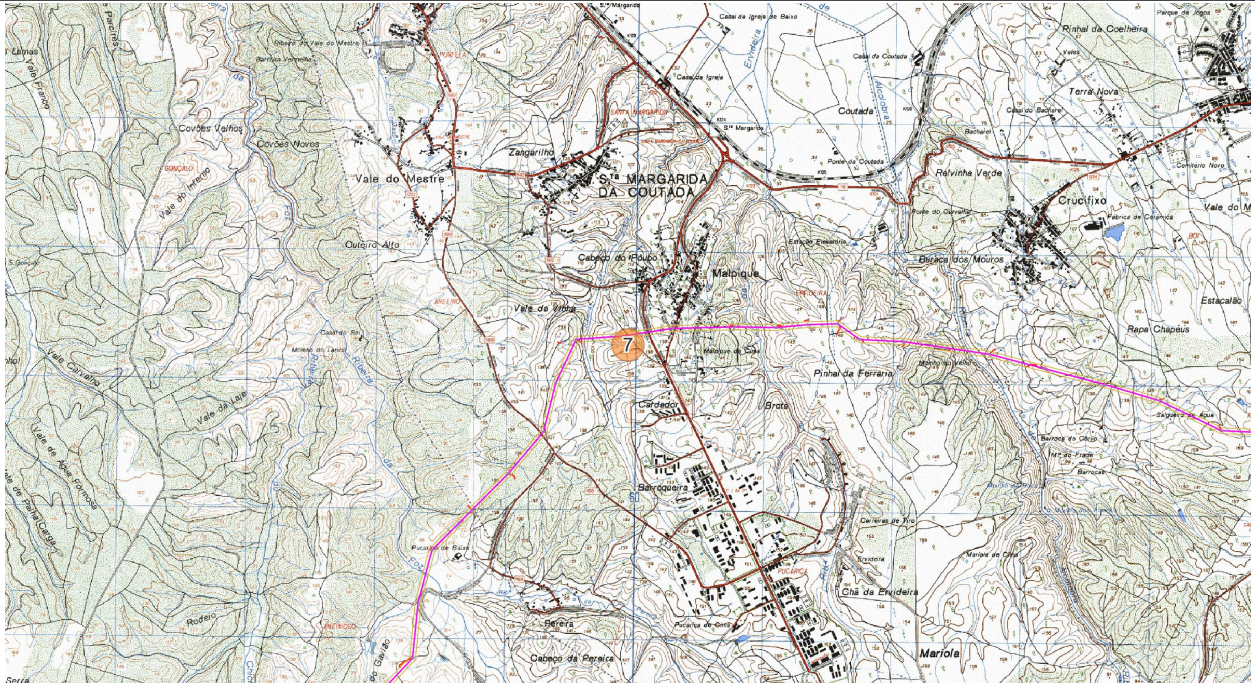

Ext. da CMP esc. 1:25000

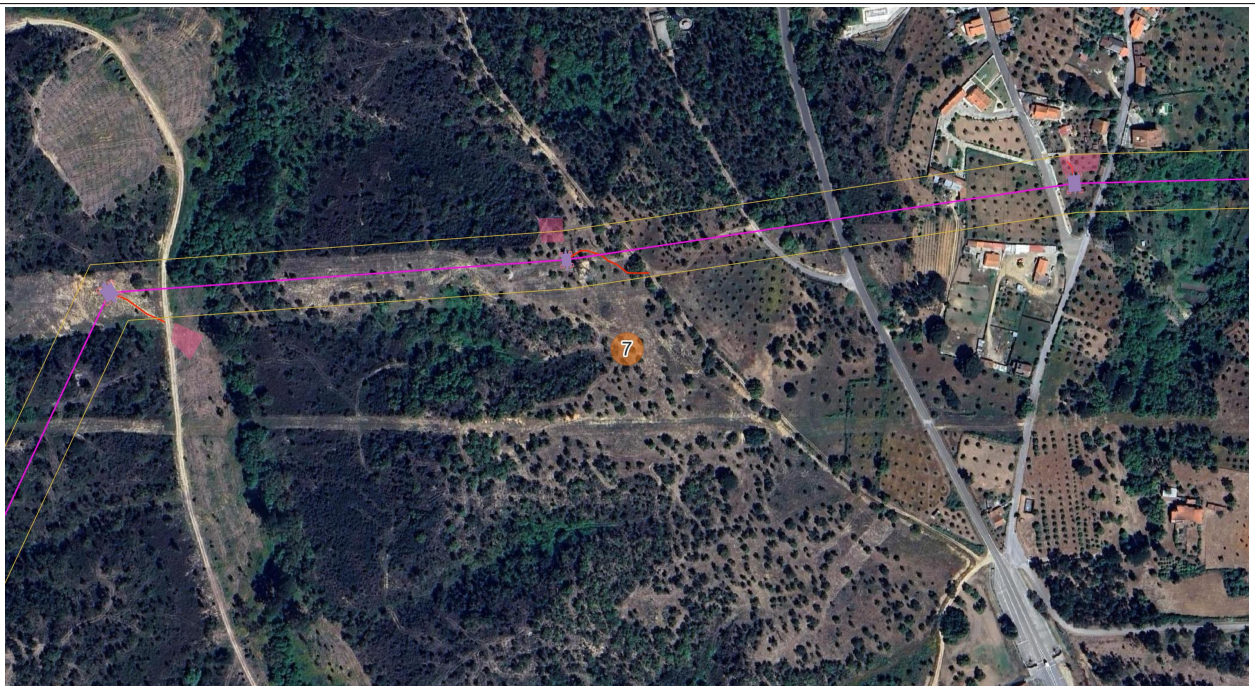

Ortofotografia esc. 1:2500 (origem Bing Aerial)

N.º de Inventário	8	Topónimo	Pinhal da Ferraria	Corresponde	07 Pesq. Documental			
Coordenadas X	-13440	Y	-26039	ETRS89 PT 06	CMP 331			
Altitude	150	Unidade de Projecto	Apoio 24					
Distrito	Santarém	Concelho	Constância	Freguesia	Santa Margarida da Coutada			
Categoria	Arqueológico	Subcategoria		Tipologia	Estação de Ar Livre			
Foto	15-16							
Cronologia	Paleolítico Inferior, Paleolítico Médio e Paleolítico Superior		Espólio	Bifaces, núcleos e lascas em quartzito, núcleos, lâminas				
Contexto Geomorfológico	Cumeada	Areias	Inserção na Paisagem	Diluído	Ameaças Construção civil			
Coberto Vegetal	Montado	Uso do solo	Agrícola	Conservação	Regular			
Proprietários	Igreja Católica (Diocese)	Estatuto legal	INV - Inventariado	ZEP	<input type="radio"/> Sim <input checked="" type="radio"/> Não			
Dec. Lei								
Autenticidade	Mediana	Integridade	Desconhecida	Sensibilidade	Mediana			
Importância	Elevada							
Importância Científica e Cultural								
Valor Inserção Paisagística	<input type="radio"/> Muito elevado	<input type="radio"/> Elevado	<input type="radio"/> Médio	<input checked="" type="radio"/> Baixo	<input type="radio"/> Negligenciável	<input type="radio"/> Nulo	<input type="radio"/> Indeterminado	2
Valor da Conservação	<input type="radio"/> Muito elevado	<input type="radio"/> Elevado	<input type="radio"/> Médio	<input type="radio"/> Baixo	<input type="radio"/> Negligenciável	<input type="radio"/> Nulo	<input checked="" type="radio"/> Indeterminado	
Valor da Monumentalidade	<input type="radio"/> Muito elevado	<input type="radio"/> Elevado	<input type="radio"/> Médio	<input checked="" type="radio"/> Baixo	<input type="radio"/> Negligenciável	<input type="radio"/> Nulo	<input type="radio"/> Indeterminado	2
Valor da Raridade Regional	<input type="radio"/> Muito elevado	<input type="radio"/> Elevado	<input checked="" type="radio"/> Médio	<input type="radio"/> Baixo	<input type="radio"/> Negligenciável	<input type="radio"/> Nulo	<input type="radio"/> Indeterminado	3
Valor Científico	<input type="radio"/> Muito elevado	<input type="radio"/> Elevado	<input checked="" type="radio"/> Médio	<input type="radio"/> Baixo	<input type="radio"/> Negligenciável	<input type="radio"/> Nulo	<input type="radio"/> Indeterminado	3
Valor Histórico	<input type="radio"/> Muito elevado	<input type="radio"/> Elevado	<input checked="" type="radio"/> Médio	<input type="radio"/> Baixo	<input type="radio"/> Negligenciável	<input type="radio"/> Nulo	<input type="radio"/> Indeterminado	3
Importância Geral	<input checked="" type="radio"/> 2,60	<input type="radio"/> Muito elevada (4 a 5)	<input type="radio"/> Elevada (3 a 4)	<input checked="" type="radio"/> Média (2 a 3)	<input type="radio"/> Baixa (1 a 2)	<input type="radio"/> Negligenciável (0 a 1)	<input type="radio"/> Indeterminada	
Breve Descrição								
<p>O descritivo presente na base de dados Endovelico refere que "este local corresponde a uma área com grande quantidade de materiais líticos atribuíveis a duas fases distintas de ocupação. O primeiro conjunto apresenta alguns bifaces, núcleos e lascas em quartzito possivelmente de cronologia mais antiga (Paleolítico Inferior e Médio). O segundo conjunto é constituído por materiais de dimensões mais reduzidas (núcleos e lâminas, entre outros) e pouco patinadas, em sílex e quartzito. Todo este material encontra-se distribuído numa plataforma que domina sobre a ribeira da Ervideira, afluente do Tejo" (CNS 14653). A mancha de ocupação foi confirmado no terreno.</p>								
Fiabilidade da Observação	<input type="radio"/> Boa	<input checked="" type="radio"/> Razoável	<input type="radio"/> Insuficiente	Observações	CNS 14653 EIA nº 8			
Arqueólogo Responsável	Fernando Robles Henriques; Cézer Santos							
Fonte de Informação	https://arqueologia.patrimoniocultural.pt/index.php?sid=sitios&subsid=58822							

Relação com as Unidades de Projecto

Designação da infra estrutura impactante	Apoio 23
Posição relativamente à infraestrutura impactante	A cerca de 82m da plataforma e a 98m apoio

Fase de Construção		Avaliação de Impactes					
Ocorrência de Impacte	Acções com impacte no solo, deslocação de maquinaria pesada, zonas de estaleiro e depósito	Sentido	Adverso (negativo)	Duração e Frequência	Permanente	Significado	Pouco Significativo
		Complexidade	Efeito indirecto	Probabilidade	Provável	Magnitude e Complexidade	Moderada
		Reversibilidade	Irreversível	Mitigação do Impacte	Minimizável		
Fase de Exploração		Sentido	Neutral	Duração e Frequência	Temporário	Significado	Pouco Significativo
Ocorrência de Impacte	Circulação de maquinaria. Manutenção da faixa de protecção da linha.	Complexidade	Efeito indirecto	Probabilidade	Improvável	Magnitude e Complexidade	Sem alteração
		Reversibilidade	Reversível	Mitigação do Impacte	Minimizável		
		Sentido	Indeterminado	Duração e Frequência	Indeterminado	Significado	Indeterminado
Fase de Desactivação		Complexidade	Indeterminado	Probabilidade	Incerta	Magnitude e Complexidade	Indeterminada
Ocorrência de Impacte	Impactes não identificados	Reversibilidade	Não determinada	Mitigação do Impacte	Não determinada		

Medidas de Minimização

Acção que induz impacte	Medidas
Acções com impacte no solo, deslocação de maquinaria pesada, zonas de estaleiro e depósito	Todos os trabalhos com impacte no solo numa envolvente de 50m deverão ser realizados com recurso a decapagens mecânicas de 10cm em 10cm e crivagem de terras
Circulação de maquinaria. Manutenção da faixa de protecção da linha.	Todos os trabalhos com impacte no solo numa envolvente de 50m deverão ser realizados com recurso a decapagens mecânicas de 10cm em 10cm e crivagem de terras

N.º de Inventário

8

Topónimo

Pinhal da Ferrara

Corresponde 07 Pesq. Documental

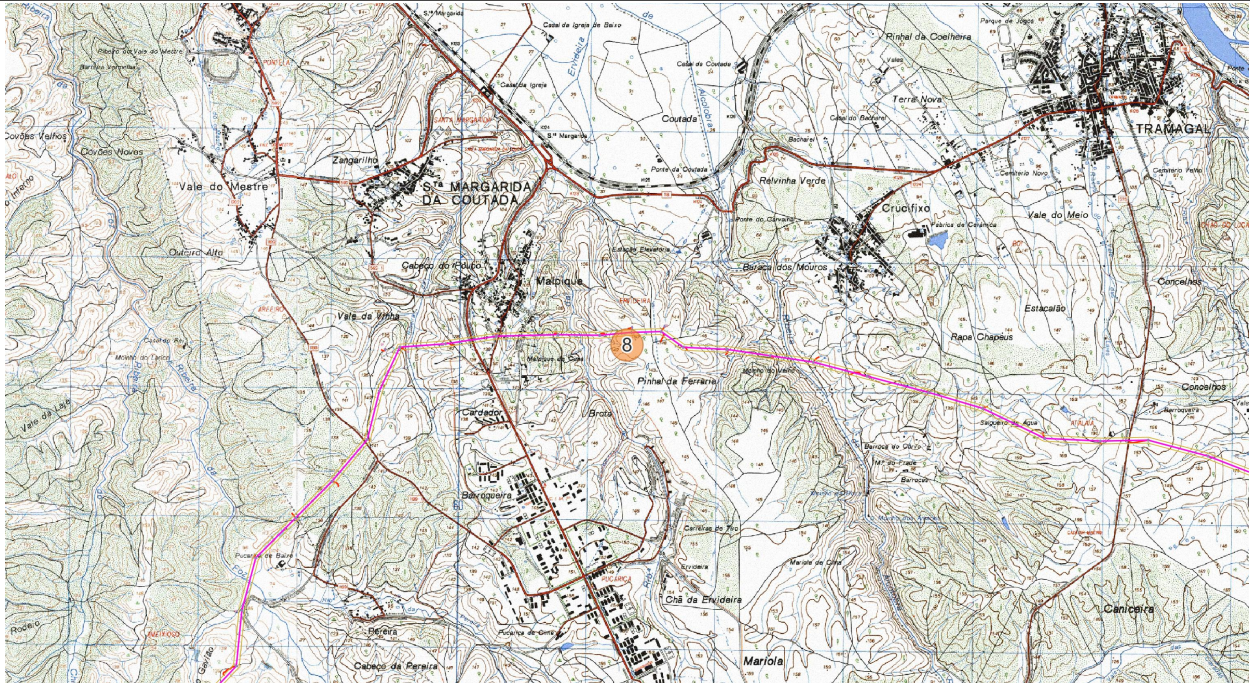

Ext. da CMP esc. 1:25000



Ortofotografia esc. 1:2500 (origem Bing Aerial)

N.º de Inventário	9	Topónimo	Ervideira II	Corresponde	06 Pesq. Documental		
Coordenadas X	-13500	Y	-26000	ETRS89 PT 06	CMP 331		
Altitude	150	Unidade de Projecto	Plataforma do apoio 24				
Distrito	Santarém	Concelho	Constância	Freguesia	Santa Margarida da Coutada		
Categoria	Arqueológico	Subcategoria		Tipologia			
Foto	17-18						
Cronologia	Indeterminado						
Contexto Geomorfológico	Planalto	Areias	Inserção na Paisagem	Diluído	Ameaças Construção civil		
Coberto Vegetal	Montado	Uso do solo	Florestal	Conservação	Não determinada		
Proprietários	Não determinados		Estatuto legal	INV - Inventariado	ZEP <input type="radio"/> Sim <input checked="" type="radio"/> Não		
Dec. Lei							
Autenticidade	Mediana	Integridade	Desconhecida	Sensibilidade	Mediana		
Importância	Elevada						
Importância Científica e Cultural							
Valor Inserção Paisagística	<input type="radio"/> Muito elevado	<input type="radio"/> Elevado	<input type="radio"/> Médio	<input type="radio"/> Baixo	<input type="radio"/> Negligenciável	<input type="radio"/> Nulo	<input checked="" type="radio"/> Indeterminado
Valor da Conservação	<input type="radio"/> Muito elevado	<input type="radio"/> Elevado	<input type="radio"/> Médio	<input type="radio"/> Baixo	<input type="radio"/> Negligenciável	<input type="radio"/> Nulo	<input checked="" type="radio"/> Indeterminado
Valor da Monumentalidade	<input type="radio"/> Muito elevado	<input type="radio"/> Elevado	<input type="radio"/> Médio	<input type="radio"/> Baixo	<input type="radio"/> Negligenciável	<input type="radio"/> Nulo	<input checked="" type="radio"/> Indeterminado
Valor da Raridade Regional	<input type="radio"/> Muito elevado	<input type="radio"/> Elevado	<input type="radio"/> Médio	<input type="radio"/> Baixo	<input type="radio"/> Negligenciável	<input type="radio"/> Nulo	<input checked="" type="radio"/> Indeterminado
Valor Científico	<input type="radio"/> Muito elevado	<input type="radio"/> Elevado	<input type="radio"/> Médio	<input type="radio"/> Baixo	<input type="radio"/> Negligenciável	<input type="radio"/> Nulo	<input checked="" type="radio"/> Indeterminado
Valor Histórico	<input type="radio"/> Muito elevado	<input type="radio"/> Elevado	<input type="radio"/> Médio	<input type="radio"/> Baixo	<input type="radio"/> Negligenciável	<input type="radio"/> Nulo	<input checked="" type="radio"/> Indeterminado
Importância Geral	<input type="checkbox"/>	<input type="radio"/> Muito elevada (4 a 5)	<input type="radio"/> Elevada (3 a 4)	<input type="radio"/> Média (2 a 3)	<input type="radio"/> Baixa (1 a 2)	<input type="radio"/> Negligenciável (0 a 1)	<input checked="" type="radio"/> Indeterminada
Breve Descrição							
<p>"Num planalto a cerca de 250 m SW do Marco Geodésico da Ervideira, e onde existe um poste de alta tensão, aparecem os materiais que se dispersão por uma área de 3000m2, podendo corresponder a uma oficina de talhe(?" (CNS 24725). No local indicado foi possível confirmar a presença de materiais líticos talhados, nomeadamente núcleos sobre seixos e lascas de quartzito.</p>							
Fiabilidade da Observação	<input checked="" type="radio"/> Boa <input type="radio"/> Razoável <input type="radio"/> Insuficiente			Observações	Não relocado CNS 24725 EIA nº 7		
Arqueólogo Responsável	Fernando Robles Henriques; Cézer Santos						
Fonte de Informação	https://arqueologia.patrimoniocultural.pt/index.php?sid=sitios&subsid=2591468						

Relação com as Unidades de Projecto

Designação da infra estrutura impactante	Plataforma do apoio 24
Posição relativamente à infraestrutura impactante	A cerca de 107m do apoio 24

Fase de Construção		Avaliação de Impactes					
Ocorrência de Impacte	Acções com impacte no solo, deslocação de maquinaria pesada, zonas de estaleiro e depósito	Sentido	Indeterminado	Duração e Frequência	Indeterminado	Significado	Indeterminado
		Complexidade	Indeterminado	Probabilidade	Incerta	Magnitude e Complexidade	Indeterminada
		Reversibilidade	Não determinada	Mitigação do Impacte	Não determinada		
Fase de Exploração		Sentido	Indeterminado	Duração e Frequência	Indeterminado	Significado	Indeterminado
Ocorrência de Impacte	Circulação de maquinaria. Manutenção da faixa de protecção da linha.	Complexidade	Indeterminado	Probabilidade	Incerta	Magnitude e Complexidade	Indeterminada
		Reversibilidade	Não determinada	Mitigação do Impacte	Não determinada		
		Sentido	Indeterminado	Duração e Frequência	Indeterminado	Significado	Indeterminado
Fase de Desactivação		Complexidade	Indeterminado	Probabilidade	Incerta	Magnitude e Complexidade	Indeterminada
Ocorrência de Impacte	Impactes não identificados	Reversibilidade	Não determinada	Mitigação do Impacte	Não determinada		
		Sentido	Indeterminado	Duração e Frequência	Indeterminado	Significado	Indeterminado
		Complexidade	Indeterminado	Probabilidade	Incerta	Magnitude e Complexidade	Indeterminada

Medidas de Minimização

Acção que induz impacte	Medidas
Acções com impacte no solo, deslocação de maquinaria pesada, zonas de estaleiro e depósito	Todos os trabalhos com impacte no solo numa envolvente de 50m deverão ser realizados com recurso a decapagens mecânicas de 10cm em 10cm e crivagem de terras
Circulação de maquinaria. Manutenção da faixa de protecção da linha.	Todos os trabalhos com impacte no solo numa envolvente de 50m deverão ser realizados com recurso a decapagens mecânicas de 10cm em 10cm e crivagem de terras

N.º de Inventário

9

Topónimo

Ervideira II

Corresponde 06 Pesq. Documental

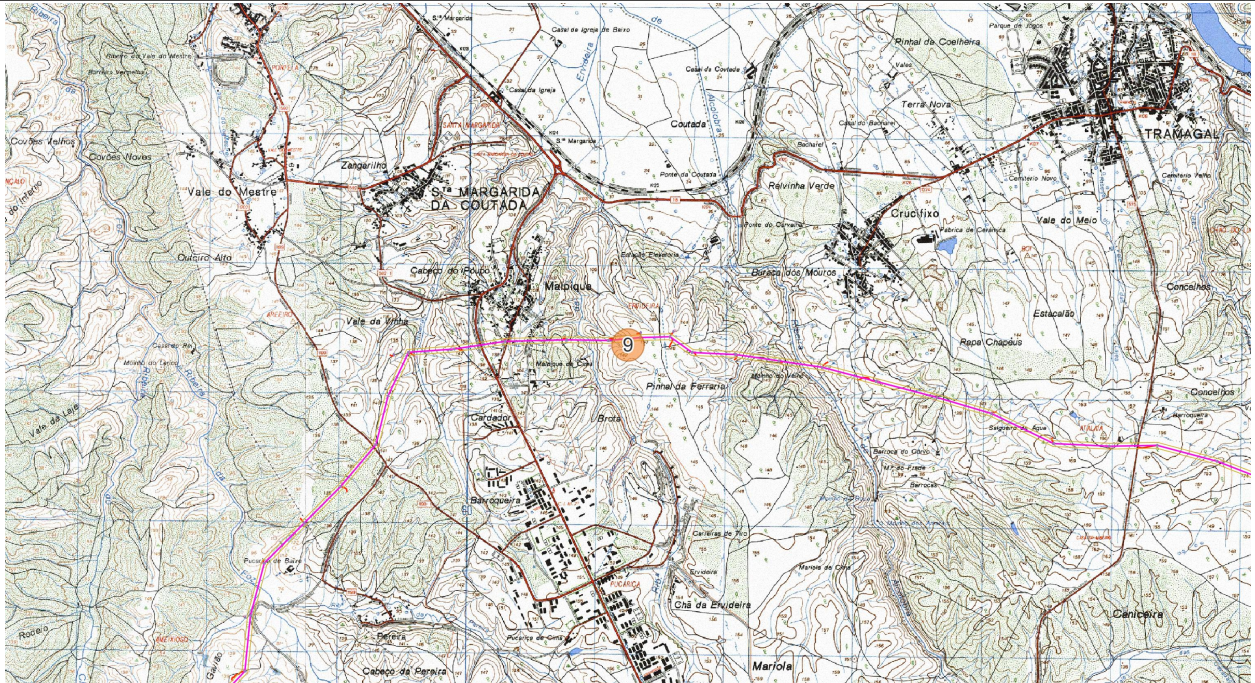

Ext. da CMP esc. 1:25000

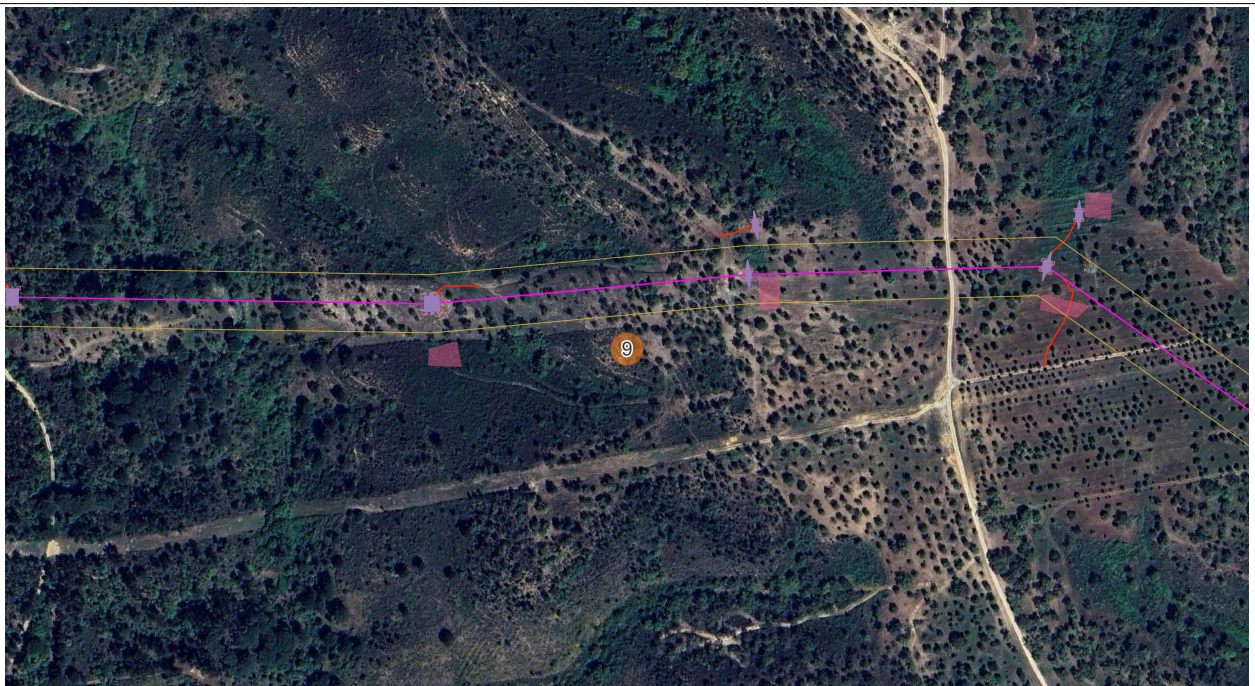

Ortofotografia esc. 1:2500 (origem Bing Aerial)

N.º de Inventário	10	Topónimo	Ervideira I	Corresponde	05 Pesq. Documental			
Coordenadas X	-13299	Y	-25901	ETRS89 PT 06	CMP 331			
Altitude	145	Unidade de Projecto	Apoios 24 e 48 e plataforma de trabalho					
Distrito	Santarém	Concelho	Constância	Freguesia	Santa Margarida da Coutada			
Categoria	Arqueológico	Subcategoria		Tipologia	Vestígios Diversos			
Foto	19-20							
Cronologia	Paleolítico; Neo-Calcolítico							
Espólio	Núcleo Levallois							
Contexto Geomorfológico	Cumeada	Areias	Inserção na Paisagem	Diluído	Ameaças			
Construção civil								
Coberto Vegetal	Pinhal	Uso do solo	Florestal	Conservação	Não determinada			
Proprietários	Não determinados	Estatuto legal	INV - Inventariado	ZEP	<input type="radio"/> Sim <input checked="" type="radio"/> Não			
Dec. Lei								
Autenticidade	Mediana	Integridade	Mediana	Sensibilidade	Mediana			
Importância	Elevada							
Importância Científica e Cultural								
Valor Inserção Paisagística	<input type="radio"/> Muito elevado	<input type="radio"/> Elevado	<input type="radio"/> Médio	<input checked="" type="radio"/> Baixo	<input type="radio"/> Negligenciável	<input type="radio"/> Nulo	<input type="radio"/> Indeterminado	2
Valor da Conservação	<input type="radio"/> Muito elevado	<input type="radio"/> Elevado	<input type="radio"/> Médio	<input type="radio"/> Baixo	<input type="radio"/> Negligenciável	<input type="radio"/> Nulo	<input checked="" type="radio"/> Indeterminado	
Valor da Monumentalidade	<input type="radio"/> Muito elevado	<input type="radio"/> Elevado	<input type="radio"/> Médio	<input checked="" type="radio"/> Baixo	<input type="radio"/> Negligenciável	<input type="radio"/> Nulo	<input type="radio"/> Indeterminado	2
Valor da Raridade Regional	<input type="radio"/> Muito elevado	<input type="radio"/> Elevado	<input checked="" type="radio"/> Médio	<input type="radio"/> Baixo	<input type="radio"/> Negligenciável	<input type="radio"/> Nulo	<input type="radio"/> Indeterminado	3
Valor Científico	<input type="radio"/> Muito elevado	<input type="radio"/> Elevado	<input checked="" type="radio"/> Médio	<input type="radio"/> Baixo	<input type="radio"/> Negligenciável	<input type="radio"/> Nulo	<input type="radio"/> Indeterminado	3
Valor Histórico	<input type="radio"/> Muito elevado	<input type="radio"/> Elevado	<input checked="" type="radio"/> Médio	<input type="radio"/> Baixo	<input type="radio"/> Negligenciável	<input type="radio"/> Nulo	<input type="radio"/> Indeterminado	3
Importância Geral	<input checked="" type="radio"/> 2,60	<input type="radio"/> Muito elevada (4 a 5)	<input type="radio"/> Elevada (3 a 4)	<input checked="" type="radio"/> Média (2 a 3)	<input type="radio"/> Baixa (1 a 2)	<input type="radio"/> Negligenciável (0 a 1)	<input type="radio"/> Indeterminada	
Breve Descrição								
<p>Sítio assinalado próximo do marco geodésico da Ervideira, na orla do caminho que leva ao Pinhal da Ferraria (CNS 24724). A base de dados Endovelico referencia a presença de vestígios em terreno de planalto, estendendo-se a mancha de ocupação em área que atinge cerca de 3000m2. A ocorrência arqueológica, constituída exclusivamente por artefactos líticos, foi confirmada e realocizada durante o trabalho de campo.</p>								
Fiabilidade da Observação	<input checked="" type="radio"/> Boa <input type="radio"/> Razoável <input type="radio"/> Insuficiente			Observações	CNS 24724 EIA nº9			
Arqueólogo Responsável	Fernando Robles Henriques; Cézer Santos							
Fonte de Informação	https://arqueologia.patrimoniocultural.pt/index.php?sid=sitios&subsid=2591451							

Relação com as Unidades de Projecto

Designação da infra estrutura impactante	Apoios 24 e 48
Posição relativamente à infraestrutura impactante	A 110m do apoio 24, 93m do apoio 48 e a cerca de 93m da plataforma de trabalho

Fase de Construção	Avaliação de Impactes					
Acções com impacte no solo, deslocação de maquinaria pesada, zonas de estaleiro e depósito	Sentido	Adverso (negativo)	Duração e Frequência	Indeterminado	Significado	Pouco Significativo
Fase de Exploração	Complexidade	Indeterminado	Probabilidade	Improvável	Magnitude e Complexidade	Negligenciável
	Reversibilidade	Reversível	Mitigação do Impacte	Minimizável		
	Sentido	Adverso (negativo)	Duração e Frequência	Temporário	Significado	Pouco Significativo
Fase de Desactivação	Complexidade	Efeito directo	Probabilidade	Pouco Provável	Magnitude e Complexidade	Reduzida
	Reversibilidade	Reversível	Mitigação do Impacte	Minimizável		
	Sentido	Indeterminado	Duração e Frequência	Indeterminado	Significado	Indeterminado
Impactes não identificados	Complexidade	Indeterminado	Probabilidade	Incerta	Magnitude e Complexidade	Indeterminada
	Reversibilidade	Não determinada	Mitigação do Impacte	Não determinada		

Medidas de Minimização

Acção que induz impacte	Medidas
Acções com impacte no solo, deslocação de maquinaria pesada, zonas de estaleiro e depósito	Todos os trabalhos com impacte no solo numa envolvente de 100m deverão ser realizados com recurso a decapagens mecânicas de 10cm em 10cm e crivagem de terras
Circulação de maquinaria. Manutenção da faixa de protecção da linha.	Todos os trabalhos com impacte no solo numa envolvente de 100m deverão ser realizados com recurso a decapagens mecânicas de 10cm em 10cm e crivagem de terras

N.º de Inventário 10

Topónimo Ervideira I

Corresponde 05 Pesq. Documental

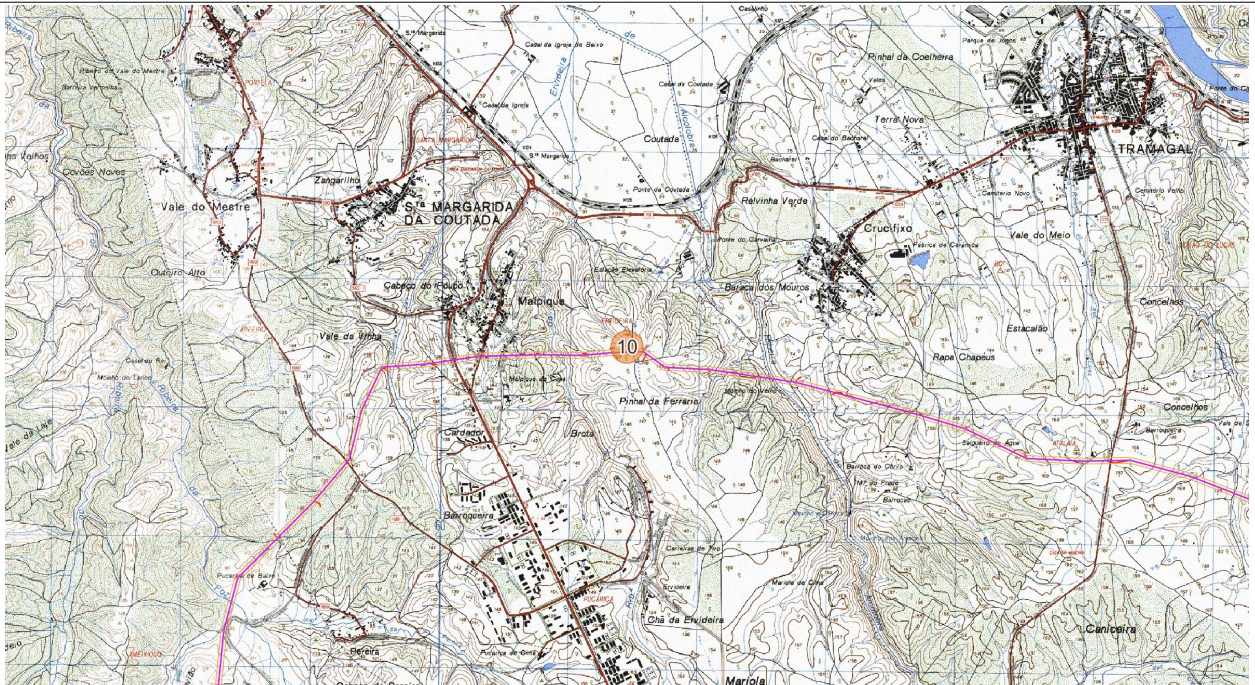
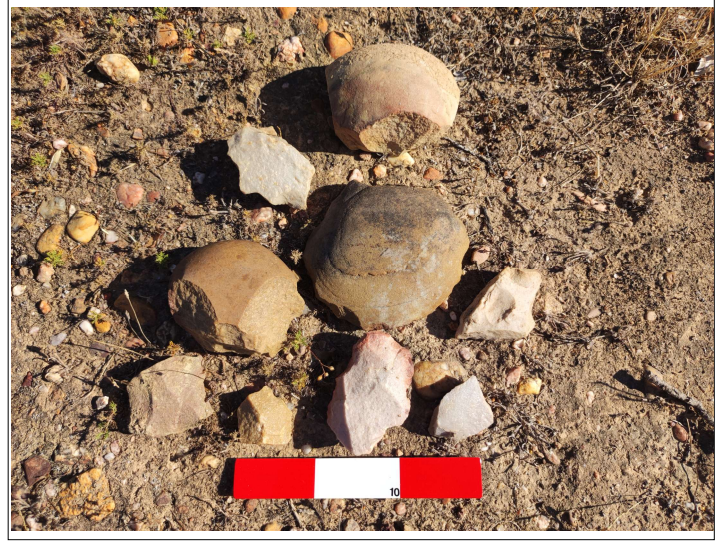

Ext. da CMP esc. 1:25000



Ortofotografia esc. 1:2500 (origem Bing Aerial)

N.º de Inventário	11	Topónimo	Ervideira III	Corresponde	04 Pesq. Documental					
Coordenadas X	-13098	Y	-25898	ETRS89 PT 06	CMP	331	Altitude	144	Unidade de Projecto	Apoio 47 e plataforma de trabalho
Distrito	Santarém	Concelho	Constância	Freguesia	Santa Margarida da Coutada					
Categoria	Arqueológico	Subcategoria		Tipologia	Casal Rústico	Foto	21-22			
Cronologia	Romano, Baixo Império; Alta Idade Média	Espólio	Tijoleiras, dolia, e pedras de granito que poderão denunciar a presença de estruturas							
Contexto Geomorfológico	Cabeço	Areias	Inserção na Paisagem	Diluído	Ameaças	Construção civil				
Coberto Vegetal	Montado	Uso do solo	Florestal	Conservação	Não determinada					
Proprietários	Não determinados	Estatuto legal	INV - Inventariado	ZEP	<input type="radio"/> Sim <input checked="" type="radio"/> Não	Dec. Lei				
Autenticidade	Desconhecida	Integridade	Desconhecida	Sensibilidade	Desconhecida	Importância	Desconhecida			
Importância Científica e Cultural										
Valor Inserção Paisagística	<input type="radio"/> Muito elevado <input type="radio"/> Elevado <input type="radio"/> Médio <input type="radio"/> Baixo <input type="radio"/> Negligenciável <input type="radio"/> Nulo <input checked="" type="radio"/> Indeterminado									
Valor da Conservação	<input type="radio"/> Muito elevado <input type="radio"/> Elevado <input type="radio"/> Médio <input type="radio"/> Baixo <input type="radio"/> Negligenciável <input type="radio"/> Nulo <input checked="" type="radio"/> Indeterminado									
Valor da Monumentalidade	<input type="radio"/> Muito elevado <input type="radio"/> Elevado <input type="radio"/> Médio <input type="radio"/> Baixo <input type="radio"/> Negligenciável <input type="radio"/> Nulo <input checked="" type="radio"/> Indeterminado									
Valor da Raridade Regional	<input type="radio"/> Muito elevado <input type="radio"/> Elevado <input type="radio"/> Médio <input type="radio"/> Baixo <input type="radio"/> Negligenciável <input type="radio"/> Nulo <input checked="" type="radio"/> Indeterminado									
Valor Científico	<input type="radio"/> Muito elevado <input type="radio"/> Elevado <input type="radio"/> Médio <input type="radio"/> Baixo <input type="radio"/> Negligenciável <input type="radio"/> Nulo <input checked="" type="radio"/> Indeterminado									
Valor Histórico	<input type="radio"/> Muito elevado <input type="radio"/> Elevado <input type="radio"/> Médio <input type="radio"/> Baixo <input type="radio"/> Negligenciável <input type="radio"/> Nulo <input checked="" type="radio"/> Indeterminado									
Importância Geral	<input type="checkbox"/>	<input type="radio"/> Muito elevada (4 a 5) <input type="radio"/> Elevada (3 a 4) <input type="radio"/> Média (2 a 3) <input type="radio"/> Baixa (1 a 2) <input type="radio"/> Negligenciável (0 a 1) <input checked="" type="radio"/> Indeterminada								
Breve Descrição										
Segundo a base de dados Endovelico, "num cabeço que se situa a cerca de 250 m E do marco geodésico da Ervideira, e numa zona sobranceira ad declive virado para o Casal do Carvalhal, aparecem os materiais arqueológicos que se dispersam por uma área de 140 m2, podendo corresponder a um casal ou dependência agrícola de cronologia tardo-romano, visigótica ou alto-medieval" (CNS 24726). Sítio localizado no interior de uma propriedade cercada. Apenas foi observado à distância.										
Fiabilidade da Observação	<input type="radio"/> Boa <input type="radio"/> Razoável <input checked="" type="radio"/> Insuficiente	Observações	Não relocado CNS 24726 EIA nº 10							
Arqueólogo Responsável	Alexandre Canha; Fernando Robles Henriques									
Fonte de Informação	https://arqueologia.patrimoniocultural.pt/index.php?sid=sitios&subsid=2591485									

Relação com as Unidades de Projecto

Designação da infra estrutura impactante	Apoio 47 e plataforma de trabalho
Posição relativamente à infraestrutura impactante	A 50m do apoio 47 e a cerca de 60m da plataforma de trabalho

Fase de Construção		Avaliação de Impactes				
Acções com impacte no solo, deslocação de maquinaria pesada, zonas de estaleiro e depósito	Sentido	Indeterminado	Duração e Frequência	Indeterminado	Significado	Indeterminado
		Indeterminado	Probabilidade	Incerta	Magnitude e Complexidade	Indeterminada
		Indeterminado	Mitigação do Impacte	Não determinada		
		Reversibilidade	Não determinada			
Fase de Exploração	Sentido	Indeterminado	Duração e Frequência	Indeterminado	Significado	Indeterminado
		Indeterminado	Probabilidade	Incerta	Magnitude e Complexidade	Indeterminada
		Indeterminado	Mitigação do Impacte	Não determinada		
		Reversibilidade	Não determinada			
Fase de Desactivação	Sentido	Indeterminado	Duração e Frequência	Indeterminado	Significado	Indeterminado
		Indeterminado	Probabilidade	Incerta	Magnitude e Complexidade	Indeterminada
		Indeterminado	Mitigação do Impacte	Não determinada		
		Reversibilidade	Não determinada			

Medidas de Minimização

Acção que induz impacte	Medidas
Acções com impacte no solo, deslocação de maquinaria pesada, zonas de estaleiro e depósito	Todos os trabalhos com impacte no solo numa envolvente de 50m deverão ser realizados com recurso a decapagens mecânicas de 10cm em 10cm e crivagem de terras
Circulação de maquinaria. Manutenção da faixa de protecção da linha.	Todos os trabalhos com impacte no solo numa envolvente de 50m deverão ser realizados com recurso a decapagens mecânicas de 10cm em 10cm e crivagem de terras

N.º de Inventário	12	Topónimo	Atalaia	Corresponde	03 Pesq. Documental
Coordenadas X	-9739	Y	-26726	ETRS89 PT 06	CMP 331
Altitude	180	Unidade de Projecto	Apoio 34/72 e plataforma de trabalho		
Distrito	Santarém	Concelho	Abrantes	Freguesia	Tramagal
Categoria	Arqueológico	Subcategoria		Tipologia	Lagareta
Foto	23-24				
Cronologia	Moderno/Contemporâneo				
Espólio					
Contexto Geomorfológico	Encosta	Granitos	Inserção na Paisagem	Diluído	Ameaças
Construção civil					
Coberto Vegetal	Mato rasteiro	Uso do solo	Pastoreio	Conservação	Não determinada
Proprietários	Não determinados		Estatuto legal	INV - Inventariado	ZEP
Sim			Não	<input checked="" type="radio"/>	
Dec. Lei					
Autenticidade	Mediana	Integridade	Mediana	Sensibilidade	Reduzida
Importância	Reduzida				

Importância Científica e Cultural

Valor Inserção Paisagística	<input type="radio"/> Muito elevado	<input type="radio"/> Elevado	<input checked="" type="radio"/> Médio	<input type="radio"/> Baixo	<input type="radio"/> Negligenciável	<input type="radio"/> Nulo	<input type="radio"/> Indeterminado	3
Valor da Conservação	<input type="radio"/> Muito elevado	<input type="radio"/> Elevado	<input checked="" type="radio"/> Médio	<input type="radio"/> Baixo	<input type="radio"/> Negligenciável	<input type="radio"/> Nulo	<input type="radio"/> Indeterminado	3
Valor da Monumentalidade	<input type="radio"/> Muito elevado	<input type="radio"/> Elevado	<input type="radio"/> Médio	<input checked="" type="radio"/> Baixo	<input type="radio"/> Negligenciável	<input type="radio"/> Nulo	<input type="radio"/> Indeterminado	2
Valor da Raridade Regional	<input type="radio"/> Muito elevado	<input type="radio"/> Elevado	<input checked="" type="radio"/> Médio	<input type="radio"/> Baixo	<input type="radio"/> Negligenciável	<input type="radio"/> Nulo	<input type="radio"/> Indeterminado	3
Valor Científico	<input type="radio"/> Muito elevado	<input type="radio"/> Elevado	<input type="radio"/> Médio	<input checked="" type="radio"/> Baixo	<input type="radio"/> Negligenciável	<input type="radio"/> Nulo	<input type="radio"/> Indeterminado	2
Valor Histórico	<input type="radio"/> Muito elevado	<input type="radio"/> Elevado	<input type="radio"/> Médio	<input checked="" type="radio"/> Baixo	<input type="radio"/> Negligenciável	<input type="radio"/> Nulo	<input type="radio"/> Indeterminado	2

Importância Geral **2,50** Muito elevada (4 a 5) Elevada (3 a 4) Média (2 a 3) Baixa (1 a 2) Negligenciável (0 a 1) Indeterminada

Breve Descrição

Segundo descrição constante na ficha 25 do EIA "O local foi assinalado na Carta Arqueológica de Abrantes (SILVA et al 2009). De acordo com a referência bibliográfica «Os vestígios aparecem a Este do marco geodésico da Atalaia e junto das casas ali existentes, correspondendo a uma lagareta rectangular, escavada na rocha. À volta do cabeço nos afloramentos, é possível constatar a existência de imensos negativos de talhe de mós para lagares de azeite e cereal, que dali foram levadas, ficando a paisagem com um aspecto singular»"

No decorrer dos trabalhos de realocização não se identificou nenhuma lagareta. As fotos no EIA que assinalam como tal, na realidade são negativos de talhe de mós. No total nesse afloramento foi possível observar pelo menos 7 negativos de extracção de mós

Fiabilidade da Observação	<input checked="" type="radio"/> Boa	<input type="radio"/> Razoável	<input type="radio"/> Insuficiente	Observações	CNS 35951 EIA nº 25
Arqueólogo Responsável	Alexandre Canha; Carlos Batata				
Fonte de Informação	EIA CSF Chamusca				

Relação com as Unidades de Projecto

Designação da infra estrutura impactante	Apoio 34/72 e plataforma de trabalho
Posição relativamente à infraestrutura impactante	A cerca de 55m do apoio 34/72 e 60m da plataforma de trabalho

		Avaliação de Impactes				
Fase de Construção Acções com impacte no solo, deslocação de maquinaria pesada, zonas de estaleiro e depósito	Sentido	Adverso (negativo)	Duração e Frequência	Temporário	Significado	Pouco Significativo
	Complexidade	Efeito indirecto	Probabilidade	Pouco Provável	Magnitude e Complexidade	Reduzida
	Reversibilidade	Reversível	Mitigação do Impacte	Minimizável		
Fase de Exploração Circulação de maquinaria. Manutenção da faixa de protecção da linha.	Sentido	Adverso (negativo)	Duração e Frequência	Temporário	Significado	Pouco Significativo
	Complexidade	Efeito indirecto	Probabilidade	Pouco Provável	Magnitude e Complexidade	Reduzida
	Reversibilidade	Reversível	Mitigação do Impacte	Minimizável		
Fase de Desactivação Impactes não identificados	Sentido	Indeterminado	Duração e Frequência	Indeterminado	Significado	Indeterminado
	Complexidade	Indeterminado	Probabilidade	Incerta	Magnitude e Complexidade	Indeterminada
	Reversibilidade	Não determinada	Mitigação do Impacte	Não determinada		

Medidas de Minimização

Acção que induz impacte	Medidas
Acções com impacte no solo, deslocação de maquinaria pesada, zonas de estaleiro e depósito	Conservação pela salvaguarda. Registo ortofotogramétrico georeferenciado
Circulação de maquinaria. Manutenção da faixa de protecção da linha.	Conservação pela salvaguarda. Registo ortofotogramétrico georeferenciado